

Utländsk bakgrund för studerande i grundutbildning 2003/04 och forskarutbildning 2002/03

Undergraduate students (2003/04) and postgraduate students (2002/03) with foreign background

I korta drag

Fler studenter har utländsk bakgrund

Det totala antalet högskolenyborjare uppgick till 83 300 läsåret 2003/04. Antalet högskolenyborjare med utländsk bakgrund (personer födda i Sverige med två utrikes födda föräldrar och personer som själva är utrikes födda) uppgick till cirka 11 500, eller 14 procent av samtliga nyborjare. Antalet nyborjare med utländsk bakgrund har ökat med 4 procent jämfört med året innan. Nyborjarna med svensk bakgrund har minskat med 4 procent jämfört med året innan.

I gruppen samtliga högskolenyborjare ingår förutom studerande med svensk och utländsk bakgrund även inresande studenter och studenter med okänd bakgrund. Inresande studenter och studenter med okänd bakgrund är ej folkbokförda i Sverige och exkluderas de uppgår andelen med utländsk bakgrund till 17 procent.

När det gäller fördelningen mellan kvinnor och män fanns det inga större skillnader mellan nyborjare med svensk och utländsk bakgrund.

Lägre representation för de utrikes födda nyborjarna

Jämfört med befolkningen var personer med utländsk bakgrund något underrepresenterade bland nyborjarna. Läsåret 2003/04 var 5,7 procent av befolkningen i åldern 18-25 år nyborjare i högskolans grundutbildning. Nyborjare med svensk bakgrund hade den högsta representationen med 5,9 procent. Representationen för nyborjare med utländsk bakgrund var 4,8 procent. Bland nyborjarna med utländsk bakgrund var representationen högre för gruppen född i Sverige med två utrikes födda föräldrar än för de utrikes födda. Den kvinnliga representationen var högre än den manliga i samtliga grupper.



Stig Forneng, HsV,
tfn 08-563 087 75
stig.forneng@hsv.se



Statistiska centralbyrån
Statistics Sweden

Anna Gärdqvist, SCB,
tfn 019-17 65 45
hogskolestatistik@scb.se

Statistiken har producerats av SCB på uppdrag av Högskoleverket, som ansvarar för officiell statistik inom området.

ISSN 1404-5893 Serie Utbildning och forskning – UF 19 SM 0401. Utkom den 14 december 2004.
Tidigare publicering: Se avsnittet Fakta om statistiken.
Utgivare av Statistiska meddelanden är Svante Öberg, SCB.

Få från Afrika studerar vidare

Bland de studerande med utländsk bakgrund fanns det stora skillnader beroende på i vilket land personen hade sin bakgrund. Nybörjare med iransk bakgrund var väl representerade i den svenska högskolan. Även nybörjare med bakgrund i Bosnien-Hercegovina och Polen hade en hög representation. Däremot var övergången till högre studier låg för studenter med bakgrund i Afrika. Av ungdomar med bakgrund i Somalia var det till exempel endast 1 procent som studerade vidare. Irak var ett annat land med låg representation.

Många med utländsk bakgrund inom det naturvetenskapliga området

Ämnesområdena naturvetenskap, medicin och odontologi hade högst andel nybörjare med utländsk bakgrund. Lägst andel fanns inom området lant- och skogsbruk. Av de stora yrkesinriktade programmen hade högskoleingenjörsutbildningen och juristutbildningen högst andel med utländsk bakgrund, 19 respektive 18 procent. På lärarprogrammet, som har flest antal nybörjare, hade 11 procent av nybörjarna utländsk bakgrund.

Stora skillnader mellan högskolorna

Det fanns stora skillnader mellan högskolorna vad gäller andelen nybörjare med utländsk bakgrund. Södertörns högskola, Lärarhögskolan i Stockholm och Karolinska institutet hade de högsta andelarna med utländsk bakgrund i grundutbildningen läsåret 2003/04. Södertörns högskola och Karolinska institutet har haft en hög andel nybörjare med utländsk bakgrund under ett flertal år. På lärarhögskolan i Stockholm har andelen med utländsk bakgrund ökat stadigt sedan läsåret 1994/95.

Antalet inresande studenter fortsätter att öka

Gruppen inresande studenter innefattar inresande studenter som deltar i ett utbytesprogram samt studenter som anordnar sina studier i landet på egen hand s.k. free mover-studenter. Med free mover-student avses i denna publikation personer som angivit studier som grund för bosättning hos Migrationsverket och som invandrat mindre än två år innan studierna påbörjades. Studenter från övriga Norden behöver dock inget uppehållstillstånd och det är troligt att många studenter från EU15 inte heller ansöker om uppehållstillstånd då de inte behöver tillståndet för att få resa in i Sverige. Detta innebär att gruppen är underskattad.

Lsåret 2003/04 uppgick antalet utbytesstudenter till 9 060, vilket är en ökning med 15 procent jämfört med läsåret innan. Under 2000-talet har utbytesstudenterna ökat med i genomsnitt 700 per läsår. Flertalet av studenterna kom från Tyskland, Frankrike och Spanien.

Antalet free mover-studenter som beviljats uppehållstillstånd för studier var 2 080 läsåret 2003/04, vilket är en ökning med 13 procent jämfört med läsåret innan. Fördelningen mellan könen var mycket ojämn, andelen män var 69 procent och andelen kvinnor 31 procent.

Doktorandnybörjare

Lsåret 2002/03 uppgick det totala antalet doktorandnybörjare till 3 860. Av dessa hade 16 procent utländsk bakgrund (14 procent var utrikes födda och 2 procent var födda i Sverige med två utrikes födda föräldrar), 9 procent var gästdoktorander som beviljats uppehållstillstånd för studier och 5 procent hade okänd bakgrund.

Könsfördelningen var i stort sett jämn för samtliga doktorandnybörjare läsåret 2002/03, 48 procent kvinnor och 52 procent män. Både bland doktorandnybörjarna med svensk och utländsk bakgrund var närmare hälften kvinnor.

Gästdoktorander

Inslaget av internationell rekrytering är stort i forskarutbildningen. Läsåret 2002/03 uppgick andelen gästdoktorander, dvs. personer som kommer till Sverige i syfte att doktorera, till 9 procent av doktorandnybörjarna. Med gästdoktorander avses personer som har angivit studier som grund för bosättning hos Migrationsverket och som invandrat mindre än två år innan studierna påbörjades. Det är dock inte alla som ansöker om uppehållstillstånd hos Migrationsverket. Studenter från övriga Norden behöver ej göra det och det är troligt att många studenter från EU15 inte heller gör detta då de inte behöver uppehållstillståndet för sin inresa i Sverige. Detta medför att det förmodligen ingår en del studenter som kan betecknas som gästdoktorander i gruppen utrikes född och okänd bakgrund.

Många doktorandnybörjare med finsk bakgrund

Precis som i grundutbildningen var det några få länder som dominerade även i forskarutbildningen. Det land som flest doktorandnybörjare hade sin bakgrund i var Finland, med 12 procent. Därefter följde Iran med 10 procent, Tyskland med 7 procent och Kina och Frankrike med 5 procent vardera.

Medicin vanligaste ämnesområdet för doktorandnybörjare med utländsk bakgrund

Andelen doktorandnybörjare med utländsk bakgrund varierade något mellan olika ämnesområden. Högst andel återfanns inom ämnesområdet medicin, där 21 procent av doktorandnybörjarna hade utländsk bakgrund. Lägst andel hade ämnesområdet skogs- och jordbruksvetenskap samt landskapsplanering, där endast 8 procent av doktorandnybörjarna hade utländsk bakgrund.

Innehåll

Statistiken med kommentarer	7
Studera med utländsk bakgrund och inresande studenter	7
Invandringen till Sverige	8
Högskolans grundutbildning	9
Utvecklingen i grundutbildningen läsåren 1994/95 till 2003/04	9
Andel av befolkningen som studerar	11
Studenternas ålder	12
Studenter och nybörjare i högskolan efter geografiskt område och land	15
Högskolenybörjare efter studieinriktning	17
Hög andel nybörjare med utländsk bakgrund på Södertörns högskola	19
Inresande studenter i grundutbildningen	21
Antalet utbytesstudenter har nästan fördubblats	21
Free mover-studenter	23
Forskarutbildningen	26
Det internationella inslaget var stort i forskarutbildningen	26
Jämn könsfördelning bland doktorandnybörjarna	26
Gästdoktorander	27
Utvecklingen i forskarutbildningen läsåren 1994/95 till 2002/03	27
Många doktorandnybörjare med finsk bakgrund	28
Inga ålderskillnader mellan doktorandnybörjarna med svensk och utländsk bakgrund	28
Medicin vanligaste ämnesområdet för doktorandnybörjare med utländsk bakgrund	29
Hög andel doktorandnybörjare med utländsk bakgrund på Mälardalens högskola och Stockholms universitet	30
Tabeller	31
Teckenförklaring	31
1 A. Nybörjare under 65 år i högskoleutbildning läsåren 1994/95–2003/04 efter svensk och utländsk bakgrund, studienivå och kön	32
1 B. Studenter under 65 år i högskoleutbildning läsåren 1994/95–2003/2004 efter svensk och utländsk bakgrund, studienivå och kön	34
2 A. Andel av befolkningen 18-25 år som är nybörjare i högskolans grundutbildning läsåren 1998/99-2003/04. Andelen beräknas som antalet nybörjare (18-25 år) efter svensk och utländsk bakgrund, studienivå och kön, i förhållande till motsvarande grupper i befolkningen. Procent	36
2 B. Andel av befolkningen 18-44 år i högskoleutbildning läsåren 1994/95-2003/04. Andelen beräknas som antalet registrerade studerande (18-44 år) efter svensk och utländsk bakgrund, studienivå och kön, i förhållande till motsvarande grupper i befolkningen. Procent	37
3 A. Nybörjare under 65 år i högskoleutbildning läsåret 2002/03 efter svensk och utländsk bakgrund, studienivå, ålder och kön	39

3 B. Studenter under 65 år i högskoleutbildning läsåret 2002/03 efter svensk och utländsk bakgrund, studienivå, ålder och kön	40
4. Andel av befolkningen 18-64 år i högskoleutbildning läsåret 2002/03. Andelen beräknas som antalet studenter efter svensk och utländsk bakgrund, studienivå, ålder och kön i förhållande till motsvarande grupper i befolkningen. Procent	41
5 A. Nybörjare med utländsk bakgrund under 65 år i högskoleutbildning läsåret 2002/03 fördelade efter geografiskt område, födelseland, studienivå och kön.	42
5 B. Studenter med utländsk bakgrund under 65 år i högskoleutbildning läsåret 2002/03 fördelade efter geografiskt område, födelseland, studienivå och kön	48
6 A. Andel nybörjare 18-25 år med utländsk bakgrund i grundutbildningen läsåret 2003/04. Andelen beräknas som antalet nybörjare (18-25 år) efter land och kön, i förhållande till motsvarande grupper i befolkningen. Procent	57
6 B. Andel studerande 18-25 år med utländsk bakgrund i grundutbildningen läsåret 2003/04. Andelen beräknas som antalet studerande med utländsk bakgrund (18-25 år) efter land och kön, i förhållande till motsvarande grupper i befolkningen. Procent	59
7 A. Nybörjare under 65 år i högskolans grundutbildning läsåret 2003/04 efter svensk och utländsk bakgrund, studier mot yrkesexamen/generell examen, område, program för yrkesexamen och kön	61
7 B. Studenter under 65 år i högskolans grundutbildning läsåret 2003/04 efter svensk och utländsk bakgrund, studier mot yrkesexamen/generell examen, område, program för yrkesexamen och kön	66
8. Doktorandnybörjare under 65 år i högskolans forskarutbildning läsåret 2002/03 efter svensk och utländsk bakgrund, nationellt forskningsämne och kön	72
9 A. Nybörjare under 65 år i högskolans grundutbildning läsåret 2003/04 efter svensk och utländsk bakgrund, universitet/högskola och kön	73
9 B. Studenter under 65 år i högskolans grundutbildning läsåret 2003/04 efter svensk och utländsk bakgrund, universitet/högskola och kön	77
10. Doktorandnybörjare under 65 år läsåret 2002/03 efter svensk och utländsk bakgrund, universitet/högskola och kön	81
11. Nybörjare under 65 år i högskolans grundutbildning läsåret 1994/95-2003/04 efter svensk och utländsk bakgrund, universitet/högskola och kön. Procent	83
12. Doktorandnybörjare under 65 år läsåren 1994/95-2002/03 efter svensk och utländsk bakgrund, universitet/högskola och kön. Procent	94
13 A. Utbytesstudenter i högskoleutbildning läsåren 1996/97-2003/04 efter land. Båda könen	98
13 B. Utbytesstudenter i högskoleutbildning läsåren 1996/97-2003/04 efter land. Kvinnor	100
13 C. Utbytesstudenter i högskoleutbildning läsåren 1996/97-2003/04 efter land. Män	102
14. Free mover-studenter ¹ som beviljats uppehållstillstånd för studier i högskolans grundutbildning läsåren 2002/03 och 2003/04 efter land och kön	104

Fakta om statistiken	105
<hr/>	
Detta omfattar statistiken	105
Definitioner och förklaringar	105
Så görs statistiken	106
Statistikens tillförlitlighet	107
Bra att veta	109
In English	110
<hr/>	
Summary	110
Increase in number of first-year students with foreign background	110
Foreign-born first-year students had the lowest representation in undergraduate programmes	110
High share of first-year students with Iranian background in university undergraduate programmes	110
Large proportion of first-year students foreign background in dental technicians programme	110
Significant differences among universities and university colleges	110
Many first time postgraduate students from China	111
Large increase in the number of exchange students	111
Lund University had the largest number of exchange students	111
List of tables	112
List of terms	114

Statistiken med kommentarer

Studera med utländsk bakgrund och inresande studenter

Syftet med denna rapport är att ge en bild av den etniska mångfalden inom den svenska högskolan. I rapporten redovisas antalet studenter och nybörjare i grundläggande högskoleutbildning samt aktiva doktorander och nybörjare i forskarutbildningen, med avseende på utländsk bakgrund.

Utländsk bakgrund är inget entydigt begrepp och det används på varierande sätt i olika publikationer. I denna rapport avses med *utländsk bakgrund* personer, folkbokförda i Sverige, som själva är utrikes födda samt personer som är födda i Sverige med två utrikes födda föräldrar. Till utrikes födda räknas inte adoptivbarn. För personer som är adopterade har adoptivföräldern prioriterats före den biologiska föräldern. Med *svensk bakgrund* avses personer som är födda i Sverige med minst en inrikes född förälder.

Som separata grupper redovisas inresande studenter och personer med okänd bakgrund. Inresande studenter delas upp i utbytesstudenter (personer som deltar i ett utbytesprogram) och free mover-studenter (personer som anordnar sina studier i Sverige på egen hand och som beviljats uppehållstillstånd för studier). I gruppen okänd bakgrund ingår personer med ofullständiga och felaktiga personnummer. En stor del av denna grupp är troligen inresande studenter som inte ansökt om uppehållstillstånd. För en mer utförlig beskrivning av grupperna se Fakta om statistiken.

Undersökningsperioden är läsåren 1994/95 till 2003/04, med fokus på de två senaste läsåren. I vissa av tabellerna redovisas grund- och forskarutbildningen tillsammans. De senaste uppgifterna som funnits att tillgå för forskarutbildningen har varit läsåret 2002/03.

Antal studenter och därav nybörjare i högskoleutbildning efter bakgrund 2002/03 och 2003/04

	Grundutbildning 03/04		Forskarutbildning 02/03	
	Studenter	Nybörjare	Aktiva doktorander	Nybörjare
Totalt	396 600	83 300	21 500	3 860
Svensk bakgrund	327 400	57 500	15 500	2 710
Utländsk bakgrund	51 800	11 500	4 450	630
därav <i>Född i Sv. med två utrikes födda föräldrar</i>	13 700	2 830	460	77
<i>Utrikes född</i>	38 000	8 710	3 990	560
Inresande studenter				
därav <i>Utbytesstudent</i>	9 060	8 820	-	-
<i>Free mover/gästdoktorand¹</i>	2 080	1 680	480	330
Okänd bakgrund	6 230	3 680	1 010	180

¹ Personer som beviljats uppehållstillstånd för studier

Invandringen till Sverige

Vilket ursprung studenter med utländsk bakgrund har måste ses mot hur invandringen till Sverige har sett ut under de senaste decennierna. Under andra världskriget förvandlade flyktingar från Tyskland, Norden och Baltikum utvandrarnlandet Sverige till ett invandrarland. På 1950- och 1960-talet dominerade arbetskraftsinvandringen i Sverige. Drygt hälften av alla invandrare kom från Norden, framför allt från Finland, men många kom också från Sydeuropa och Turkiet.

År 1967 fick Sverige nya invandringsregler som gjorde det svårare för utomnordiska invandrare att bosätta sig i Sverige av arbetsmarknadspolitiska skäl. Resultatet blev att den utomnordiska arbetskraftsinvandringen minskade medan den nordiska invandringen, i synnerhet den finska, ökade dramatiskt. Mellan åren 1968 och 1975 utgjorde invandringen från Finland 43 procent av den totala invandringen. Den näst största invandringsgruppen under denna period kom från Jugoslavien, vars invandring utgjorde 11 procent av den totala invandringen.

Efter det att arbetskraftsinvandringen från de utomnordiska länderna i stort sett upphörde från mitten av 1970-talet har invandringen i stor utsträckning utgjorts av flykting- och anhöriginvandring från utomeuropeiska länder. I mitten av 1980-talet ökade invandringen från konfliktdrabbade länder som Iran, Irak, Libanon, Syrien, Turkiet och Eritrea.

Under många år dominerade invandrare från utomeuropeiska länder, men under 1990-talet har invandrare från europeiska länder ökat. Stora grupper kom från Bosnien-Hercegovina och Jugoslavien. Andra länder med stora invandringsgrupper till Sverige under detta årtionde var Iran, Irak och Somalia.

Högskolans grundutbildning

Bland personer med utländsk bakgrund ingår personer med olika anknytning till utvandringslandet. I gruppen ingår både de som själva har utvandrat och de som är födda i Sverige. För att klargöra skillnader mellan dessa grupper redovisas i detta avsnitt följande grupper; svensk bakgrund, född i Sverige med två utrikes födda föräldrar och utrikes född. Även i gruppen med svensk bakgrund ingår personer som har en viss utländsk anknytning, i och med att den ena föräldern kan vara utrikes född. Dessutom redovisas utbytesstudenter, free mover-studenter och okänd bakgrund.

Det totala antalet högskolenyborjare, dvs. studerande som för första gången be-
drev högskolestudier, uppgick till 83 300 läsåret 2003/04. Antalet högskoleny-
borjare med utländsk bakgrund uppgick till cirka 11 500, vilket är en ökning
med 4 procent jämfört med året innan. Bland nyborjare med utländsk bakgrund
har gruppen utrikes född ökat med 5 procent och gruppen född i Sverige med
två utrikes födda föräldrar ökat med 1 procent. Nyborjarna med svensk bak-
grund har minskat med 4 procent jämfört med året innan.

I gruppen samtliga högskolenyborjare ingår förutom studerande med svensk och
utländsk bakgrund även inresande studenter och studenter med okänd bak-
grund. Inresande studenter och studenter med okänd bakgrund är ej folkbokför-
da i Sverige och exkluderas de uppgår andelen med utländsk bakgrund till
17 procent.

Högskolenyborjare i grundutbildningen efter bakgrund läsåret 2003/04

	Antal	Förändring i % jmf med 02/03	2003/04	
			% kvinnor	% män
Totalt	83 300	0	58	42
Svensk bakgrund	57 500	-4	59	41
Utländsk bakgrund	11 500	4	61	39
därav <i>Född i Sv. med två utrikes födda föräldrar</i>	2 830	1	59	41
<i>Utrikes född</i>	8 710	5	61	39
Inresande studenter				
därav <i>Utbytesstudent</i>	8 820	16	52	48
<i>Free mover/gästdoktorand¹</i>	1 680	22	31	69
Okänd bakgrund	3 680	24	48	52

¹ Personer som beviljats uppehållstillstånd för studier

När det gäller fördelningen mellan kvinnor och män fanns det inga större skill-
nader mellan nyborjare med svensk och utländsk bakgrund. Andelen kvinnor
var större än andelen män i alla grupper.

Utvecklingen i grundutbildningen läsåren 1994/95 till 2003/04

Antalet högskolenyborjare med utländsk bakgrund ökade under tidsperioden
1994/95 till 2001/02 från 6 690 till 9 990, en ökning med nästan 50 procent.
Motsvarande ökning för nyborjare med svensk bakgrund var från 52 500 till
58 700, vilket är en ökning med 12 procent. Bland nyborjare med utländsk bak-
grund har gruppen utrikes född ökat med 50 procent och gruppen född i Sverige
med två utrikes födda föräldrar med 47 procent. Det är viktigt att ha gruppernas
storlek i åtanke när man jämför deras ökning. Nyborjarna med svensk bakgrund
är till antalet mycket större än de övriga grupperna.

Från och med läsåret 2002/03 redovisas free mover-studenter som beviljats uppehållstillstånd för studier som en separat grupp vilket innebär att läsåren 2002/03 och 2003/04 inte är direkt jämförbara med tidigare läsår. För mer information om grupperna se Fakta om statistiken.

Högskolenybjörjare 1994/95–2003/04 efter bakgrund

	94/95	95/96	96/97	97/98	98/99	99/00	00/01	01/02	02/03 ¹	03/04	
Totalt	62 700	66 200	65 700	64 300	66 600	70 000	72 000	78 400	83 200	83 300	
Svensk bakgrund	52 500	54 300	52 900	51 300	52 300	54 300	55 000	58 700	60 200	57 500	
Utländsk bakgrund	6 690	7 500	7 360	7 280	7 680	8 250	8 880	9 990	11 100	11 500	
därav Född i Sv. med två utrikes födda föräldrar	1 810	1 850	1 870	1 830	2 050	2 220	2 400	2 670	2 810	2 830	
Utrikes född	4 880	5 650	5 490	5 450	5 620	6 040	6 490	7 320	8 260	8 710	
Inresande studenter											
därav Utbytesstudent ²		3 860	4 210	5 270	6 020	6 510	7 220	7 630	8 820
Free mover		1 380	1 680	
Okänd bakgrund	3 480	4 460	1 580	1 540	1 400	1 480	1 620	2 480	2 980	3 680	

¹ Från och med läsåret 2002/03 särredovisas free mover-studenterna vilket innebär att grupperna utrikes född och okänd bakgrund ej är jämförbara med tidigare läsår. Gruppen innehåller personer som beviljats uppehållstillstånd för studier.

² Uppgifter om utbytesstudenter rapporterades in första gången läsåret 1996/97.

Under den aktuella tidsperioden har andelen kvinnor bland högskolenybjörjarna ökat i alla grupper utom bland nybjörjarna med okänd bakgrund. Andelen kvinnor med utländsk bakgrund har ökat från 54 procent läsåret 1994/95 till 61 procent läsåret 2003/04. Kvinnliga nybjörjare med svensk bakgrund har ökat från 56 procent till 59 procent.

Totala antalet studenter med utländsk bakgrund i högskolan har ökat

När det gäller det totala antalet studenter med utländsk bakgrund har gruppen född i Sverige med två utrikes födda föräldrar ökat från 7 230 läsåret 1994/95 till 11 500 läsåret 2001/02, en ökning med 59 procent. De utrikes födda studenterna har ökat från 20 000 till 30 300, vilket är en ökning med 52 procent. Motsvarande förändring för studenterna med svensk bakgrund var från 237 800 till 300 600, en ökning med 26 procent. Se vidare tabell 1 B.

Från och med läsåret 2002/03 redovisas free mover-studenter som beviljats uppehållstillstånd för studier som en separat grupp vilket innebär att läsåren 2002/03 och 2003/04 inte är direkt jämförbara med tidigare läsår. Mellan dessa år har gruppen född i Sverige med två utrikes födda föräldrar ökat från 12 800 till 13 700, en ökning med 8 procent. De utrikes födda studenterna har ökat från 34 300 till 38 000, vilket är en ökning med 11 procent. Studenterna med svensk bakgrund har ökat från 321 200 till 327 400, en ökning med 2 procent.

Andelen utrikes födda nybjörjare har ökat

Även andelen nybjörjare som är utrikes födda har ökat. I tablan nedan visas utvecklingen över tiden för andelarna med svensk och utländsk bakgrund i högskolans grundutbildning. Det har inte skett några större förändringar för andelen födda i Sverige med två utrikes födda föräldrar. Däremot har andelen utrikes födda och andelen utbytesstudenter ökat. Andelen med svensk bakgrund har minskat. Från och med läsåret 2002/03 redovisas free mover-studenter som beviljats uppehållstillstånd för studier som en separat grupp vilket innebär att läsåren 2002/03 och 2003/04 inte är direkt jämförbara med tidigare läsår. För mer information om grupperna se Fakta om statistiken.

Utvecklingen av andelen nybörjare med svensk och utländsk bakgrund i grundutbildningen 1994/95–2003/04. Procent

	94/95	95/96	96/97	97/98	98/99	99/00	00/01	01/02	02/03 ¹	03/04
Totalt	100	100	100	100	100	100	100	100	100	100
Svensk bakgrund	83,8	81,9	80,5	79,7	78,5	77,5	76,4	74,9	72,3	69,1
Utländsk bakgrund										
- född i Sverige med två utrikes födda föräldrar	2,9	2,8	2,8	2,8	3,1	3,2	3,3	3,4	3,4	3,4
- utrikes född	7,8	8,5	8,4	8,5	8,4	8,6	9,0	9,3	9,9	10,5
Utbytesstudent ²	5,9	6,5	7,9	8,6	9,0	9,2	9,2	10,6
Free mover	1,7	2,0
Okänd bakgrund	5,6	6,7	2,4	2,4	2,1	2,1	2,2	3,2	3,6	4,4

¹ Från och med läsåret 2002/03 särredovisas free mover-studenterna vilket innebär att grupperna utrikes född och okänd bakgrund ej är jämförbara med tidigare läsår. Gruppen innehåller personer som beviljats uppehållstillstånd för studier.

² Uppgifter om utbytesstudenterna rapporterades in första gången läsåret 1996/97.

Andel av befolkningen som studerar

Vid en jämförelse mellan studenter med svensk och utländsk bakgrund är det viktigt att beakta antalet studenter i respektive grupp i relation till dessa gruppers storlek i befolkningen. Representationen avser andelen studerande med svensk och utländsk bakgrund i förhållande till befolkningen i motsvarande grupp. Jämförelsen görs inom respektive grupp med svensk och utländsk bakgrund, dvs. gruppen utrikes födda studerande ställs i relation till antalet personer i befolkningen som är utrikes födda. Åldersgruppen är begränsad till 18-44 år både i studerandepopulationen och i befolkningen. Studenter med okänt bakgrund, utbytesstudenter och free mover-studenter utesluts, då dessa inte finns med i siffrorna för totalbefolkningen.

Representationen i grundutbildningen har ökat både för de med svensk och utländsk bakgrund. Andelen studerande i de olika grupperna har ökat ungefär lika mycket. Lsåret 1994/95 hade studerande med utländsk bakgrund en representation på 5 procent i förhållande till gruppen i befolkningen totalt. Motsvarande siffra för studerande med svensk bakgrund var 8 procent. Det fanns dock en betydande skillnad bland studenterna med utländsk bakgrund. Representationen för studerande födda i Sverige med två utrikes födda föräldrar var 8 procent medan representationen för de utrikes födda endast var 4 procent.

Andel av befolkningen 18-44 år i grundutbildningen läsåren 1994/95–2003/04 efter bakgrund

Procent

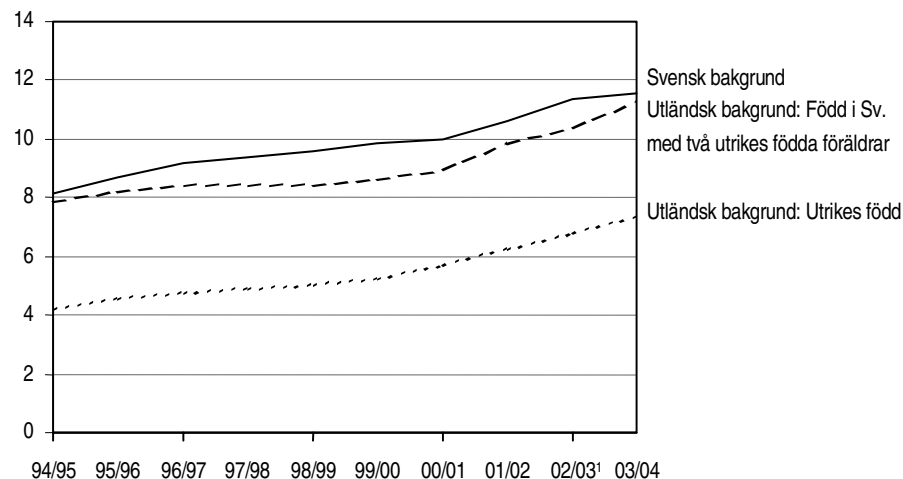

¹ Från och med läsåret 2002/03 särredovisas free mover-studenterna. Tidigare år har dessa studenter funnits i grupperna utrikes födda och okänd bakgrund vilket innebär att grupperna ej är jämförbara med tidigare läsår.

Läsåret 2001/02 har representationen för studerande med utländsk bakgrund stigit till 7 procent. Representationen för utrikes födda var fortfarande lägre än representationen för gruppen som var född i Sverige med två utrikes födda föräldrar. För studerande med svensk bakgrund har representationen stigit till 11 procent. I samtliga fall var representationen högre bland kvinnor än män. Skillnaden mellan könen var större för studenter med svensk bakgrund än för studenter med utländsk bakgrund.

Från och med läsåret 2002/03 redovisas free mover-studenter som beviljats uppehållstillstånd för studier som en separat grupp vilket innebär att läsåren 2002/03 och 2003/04 inte är direkt jämförbara med tidigare läsår. Mellan dessa år har andelen med utländsk bakgrund ökat från 7,5 till 8,1 procent. Bland de studerande med utländsk bakgrund har representationen för de utrikes födda ökat från 6,8 procent till 7,3. Motsvarande utveckling för gruppen född i Sverige med två utrikes födda föräldrar var en ökning från 10,4 till 11,3 procent. För studenterna med svensk bakgrund har representationen ökat från 11,3 till 11,6 procent.

Lägre andel nybörjare bland utländsk bakgrund

Lsåret 2003/04 var 5,7 procent av befolkningen i åldern 18-25 år nybörjare i högskolans grundutbildning. Som framgår av tablan nedan skiljer sig emellertid representationen åt mellan de olika grupperna. Nybörjare med svensk bakgrund hade den högsta representationen med 5,9 procent. Representationen för nybörjare med utländsk bakgrund var 4,8 procent. Bland nybörjarna med utländsk bakgrund var representationen högre för gruppen född i Sverige med två utrikes födda föräldrar än för de utrikes födda.

Kvinnorna hade genomgående en högre representation än männen. Kvinnor med utländsk bakgrund hade en lägre representation än kvinnor med svensk bakgrund.

Nybörjare i grundutbildningen efter bakgrund i procent av respektive grupp i befolkningen i åldern 18-25 år läsåret 2003/04. Procent

	Samtliga	Kvinnor	Män
Totalt	5,7	6,6	4,9
Svensk bakgrund	5,9	6,9	5,0
Utländsk bakgrund	4,8	5,4	4,2
- född i Sverige med två utrikes födda föräldrar	5,3	6,2	4,4
- utrikes född	4,6	5,1	4,0

Studenternas ålder

I diagrammet nedan redovisas åldersfördelningen för högskolenybörjare efter bakgrund läsåret 2002/03. Åldersfördelningen var relativt jämn med undantag för gruppen utrikes född som hade en betydligt lägre andel under 22 år än de övriga grupperna. Bland utrikes födda nybörjare var 34 procent under 22 år. Motsvarande andel för gruppen med svensk bakgrund och gruppen född i Sverige med två utrikes födda föräldrar var 49 respektive 56 procent. Gruppen utrikes född hade en högre andel över 25 år jämfört med de övriga grupperna. Detta kan bero på att många av de utrikes födda redan har en högskoleutbildning när de kommer till Sverige och därför kompletterar de endast sin utbildning i den svenska högskolan.

Åldersfördelning för nybörjare i grundutbildningen efter bakgrund läsåret 2002/03

Procent

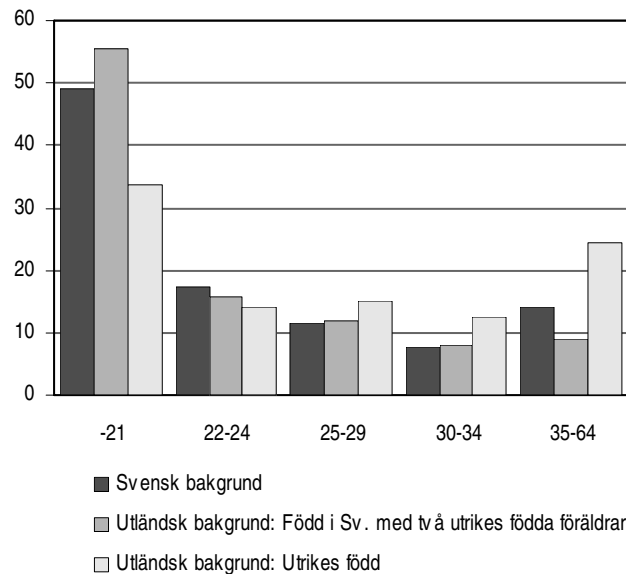

Åldersmässigt fanns det inga större skillnader mellan kvinnliga och manliga nybörjare. Den största skillnaden fanns bland nybörjare över 35 år där kvinnorna hade en något högre representation. Detta gällde både för nybörjare med svensk och utländsk bakgrund.

Representation efter ålder

Ytterligare ett sätt att titta på åldersfördelningen är att beakta storleksförhållandena på åldersgrupperna i relation till gruppen i befolkningen totalt. I tabell nedan redovisas totala antalet studerande i grundutbildningen i procent av respektive grupp i riket. Studerande i åldern 22-24 år hade den högsta representationen i samtliga grupper. Representationen i grupperna med utländsk bakgrund var dock inte lika hög som bland den med svensk bakgrund. Andelen studerande med svensk bakgrund i åldern 22-24 år var 31 procent. I gruppen född i Sverige med två utrikes födda föräldrar studerade 22 procent i åldern 22-24 år. Gruppen utrikes född hade den lägsta representationen, med 18 procent.

Andel av befolkningen 18-64 år i grundutbildningen efter bakgrund och ålder läsåret 2002/03. Procent

	Svensk bakgrund	Utländsk bakgrund		Samtliga
		Född i Sv. med två utrikes födda föräldrar	Utrikes född	
Totalt	7	8	4	7
18-21	16	15	12	16
22-24	31	22	18	29
25-29	16	12	9	15
30-34	7	7	5	7
35-64	3	2	2	2

I samtliga grupper hade kvinnorna en högre representation än männen. Skillnaden mellan könen var minst bland de utrikes födda nybörjarna. Störst skillnad mellan könen hade nybörjare med svensk bakgrund. Se vidare tabell 4.

Stora skillnader i påbörjad högskoleutbildning vid 25-års ålder

Ett av regeringens uppsatta mål är att hälften av en årskull skall ha påbörjat högskolestudier vid 25-års ålder (prop1999/2000:1). Måttet avser folkbokförda 25-åringar i Sverige som påbörjat en svensk högskoleutbildning till och med höstterminen det år man fyller 25 år. Förutom den grupp som bedriver högskolestudier i Sverige finns en mindre grupp på ett par procent av 25-åringarna, folkbokförda i Sverige, som enbart bedrivit sina högskolestudier utomlands. Dessa ingår ej i den här redovisningen.

I årskullen födda 1978, som blev 25 år 2003, hade 41 procent påbörjat högskoleutbildning vid 25-års ålder. Andelen med svensk bakgrund som påbörjat högskolestudier vid 25-års ålder var betydligt högre än andelen med utländsk bakgrund. Av 25-åringarna med svensk bakgrund hade 44 procent påbörjat högskolestudier. Motsvarande siffra för gruppen med utländsk bakgrund var 25 procent. Inom gruppen utländsk bakgrund fanns stora skillnader. I gruppen utrikes född hade 23 procent påbörjat högskolestudier vid 25-års ålder och i gruppen född i Sverige med två utrikes födda föräldrar 32 procent.

Det kan finnas flera orsaker till skillnaden mellan svensk och utländsk bakgrund vad gäller påbörjad högskoleutbildningen vid 25-års ålder. En förklaring kan vara att de utrikes födda nybörjarna har en högre andel över 25 år jämfört med de övriga grupperna. Det kan även vara så att personen redan har en högskoleutbildning från hemlandet när de invandrar. En annan förklaring kan vara att personer med utländsk bakgrund i högre utsträckning väljer att läsa hela sin högskoleutbildning utomlands.

Andel av befolkningen med påbörjad högskoleutbildning vid 25-års ålder efter bakgrund. Procent

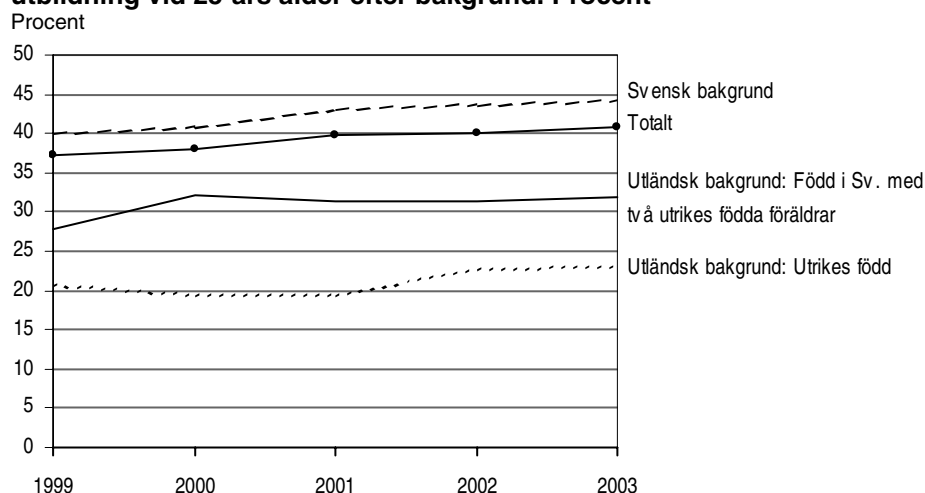

Av 25-åringarna med utländsk bakgrund hade andelen med påbörjad högskoleutbildning ökat från 22 till 25 procent under åren 1999 till 2003. Motsvarande utveckling för gruppen med svensk bakgrund är en ökning från 40 procent år 1999 till 44 procent år 2003.

För årskullen födda 1978 var andelen kvinnor som påbörjat högskolestudier 46 procent och andelen män som påbörjat högskoleutbildning 35 procent. I alla grupper, utom bland de utrikes födda, hade en större andel kvinnor än män påbörjat högskolestudier vid 25 års ålder. Bland utrikes födda var andelen kvinnor och män som påbörjat högskolestudier lika stor. För gruppen född i Sverige med två utrikes födda föräldrar var skillnaden 10 procentenheter och för studenterna med svenska bakgrund var skillnaden 13 procentenheter.

Studenter och nybörjare i högskolan efter geografiskt område och land

I detta avsnitt redovisas i vilka länder studenter med utländsk bakgrund har sitt ursprung. I gruppen med utländsk bakgrund ingår personer som själva är utrikes födda, samt personer födda i Sverige med två utrikes födda föräldrar. Studenter som själva är utrikes födda redovisas under det egna födelselandet. Gruppen född i Sverige med två utrikes födda föräldrar redovisas under föräldrarnas födelseland. Om föräldrarna kommer från olika länder redovisas personen under båda och nettoräknas till nivån världsdel. Om föräldrarna kommer från olika världsdelar räknas personen endast en gång bland samtliga studenter. För en mer utförlig beskrivning se Fakta om statistiken.

I tabblån nedan redovisas den procentuella fördelningen av nybörjare och studenter med utländsk bakgrund efter geografiskt område läsåret 2002/03. Bland nybörjarna hade de flesta, 30 procent, sin bakgrund i Asien. Den näst största andelen, 26 procent, hade sin bakgrund Europa (exkl. Norden och EU15). De länder som flest nybörjare hade sin bakgrund i var Finland (16 procent), Iran (10 procent), Bosnien-Hercegovina (6 procent) och Jugoslavien (6 procent). Tillsammans utgör nybörjare med bakgrund i dessa fyra länder 39 procent av alla nybörjare med utländsk bakgrund.

Även bland det totala antalet studenter hade de flesta, 27 procent, sin bakgrund i Asien, följt av Europa (exkl. Norden och EU15) med 26 procent av studenterna.

Högskolenybörjare och studenter med utländsk bakgrund i grundutbildningen efter geografiskt område läsåret 2002/03. Procent

	Högskolenybörjare			Alla studenter		
	Totalt	kvinnor	män	Totalt	kvinnor	män
Totalt	100	100	100	100	100	100
Norden	22	24	20	25	29	20
EU15 (exkl. Danmark och Finland)	9	8	11	10	9	11
Europa (exkl. Norden och EU15)	26	28	24	26	28	24
Afrika	6	5	7	5	4	8
Nordamerika	3	3	3	3	2	3
Sydamerika	6	6	7	6	5	6
Asien	30	29	31	27	25	31
Oceanien	0	0	0	0	0	0
F.d. Sovjetunionen	1	1	1	1	1	1

Då varje världsdelnivå nettoräknas kan världsdelarnas sammanlagda procentandelar överstiga 100 procent.

Låg representation för studerande med bakgrund i Afrika

I detta avsnitt redovisas representationen bland högskolenybörjare och studenter med utländsk bakgrund i grundutbildningen efter geografiskt område. Redovisningen görs efter personens eller föräldrarnas födelseland. Representationen beräknas som den procentuella andelen av studenter med exempelvis fransk bakgrund av det totala antalet folkbokförda i Sverige med fransk bakgrund. Åldersgruppen är 18-25 år både i studerandepopulationen och i befolkningen.

I tabblån nedan redovisas representationen efter geografiskt område. Den högsta representationen, 24 procent, hade studenter med bakgrund i f.d. Sovjetunionen. Antalet personer i Sverige med sovjetisk bakgrund var dock relativt få, i åldersgruppen 18-25 år fanns det 1 173 personer i gruppen.

Representation i högskolans grundutbildning för personer med utländsk bakgrund i åldern 18-25 år fördelade efter geografiskt område 2003/04. Procent

	Högskolenybjörjare			Alla studenter		
	Totalt	kvinnor	män	Totalt	kvinnor	män
Sverige	4	4	3	15	17	13
Norden	3	4	2	10	13	8
EU15 (exkl. Danmark och Finland)	3	3	3	11	13	10
Europa (exkl. Norden och EU15)	3	4	3	12	14	11
Afrika	2	3	2	7	7	6
Nordamerika	3	3	2	10	11	8
Sydamerika	3	4	3	10	11	8
Asien	3	3	3	10	11	10
Oceanien	1	2	1	5	6	3
F.d. Sovjetunionen	7	7	6	24	25	23

Den näst högsta representationen hade studenter med svensk bakgrund, med 15 procent. Studenter från Europa (exkl. Norden och EU15) följde därefter med 12 procent.

Den lägsta representationen hade Oceanien och Afrika. Av personer med bakgrund i Oceanien i åldern 18-25 år studerade 5 procent i högskolans grundutbildning. Motsvarande andel för studerande med afrikansk bakgrund var 7 procent. För samtliga geografiska områden var kvinnornas representation högre än männens.

Personer med iransk bakgrund hade den högsta representationen i högskolans grundutbildning

I tabblån nedan redovisas representationen för länder med mer än 4 000 personer i åldern 18-25 år boende i Sverige. Länderna är sorterade efter storlek på befolkningsgrupperna med den största gruppen först.

Representation i länder med mer än 4 000 personer i åldern 18-25 boende i Sverige 2003/04. Procent

	Högskolenybjörjare			Alla studenter		
	Totalt	kvinnor	män	Totalt	kvinnor	män
Finland	3	3	2	11	13	8
Jugoslavien	2	3	2	8	10	7
Irak	2	2	2	5	6	4
Turkiet	3	3	2	10	11	8
Iran	6	6	6	21	22	20
Bosnien-Hercegovina	4	5	3	14	18	11
Polen	4	4	4	17	17	17
Chile	3	3	2	9	11	7
Libanon	3	3	2	8	9	7
Danmark	2	3	2	7	9	5
Somalia	1	1	1	2	2	3
Norge	4	4	4	11	13	10
Syrien	3	4	3	11	12	10
Tyskland	3	4	3	12	13	11

Den högsta representationen bland både högskolenybjörjare och det totala antalet studenter hade Iran, med 6 respektive 21 procent. Representationen mellan könen var jämn för studenterna från Iran. Den näst högsta representationen bland högskolenybjörjarna hade Polen, Bosnien-Hercegovina och Norge.

Personer med finsk bakgrund utgör den största gruppen i åldern 18-25 år i Sverige med cirka 30 500 personer. Av dessa studerar 11 procent i högskolans grundutbildning. Kvinnorna hade en högre representation än männen, 13 jämfört med 8 procent. Den näst största gruppen var personer med jugoslavisk bakgrund, av cirka 19 400 personer studerade 8 procent i grundutbildningen. Ett land med en relativt stor grupp i åldern 18-25 år folkbokförda i Sverige, men med låg representation i högskolan, var Irak. Av cirka 15 700 med irakisk bakgrund återfanns 5 procent i högskolans grundutbildning. Den lägsta representationen hade Somalia. Av 5 300 med somalisk bakgrund återfanns endast 2 procent i högskolans grundutbildning. Det ska dock beaktas att grupperna i tablån ovan har kommit till Sverige vid olika tidpunkter. Bland de senare grupperna som invandrat hör personer från Bosnien-Hercegovina, Jugoslavien, Iran och Somalia.

Högskolenybjörjare efter studieinriktning

I detta avsnitt redovisas andelen högskolenybjörjare med utländsk bakgrund efter studieinriktning. Bland studenter i grundutbildning skiljer man mellan studier mot yrkesexamen och studier mot generell examen. Studier mot yrkesexamen delas in i områden och yrkesexamensprogram. Studier mot generell examen delas in i områden.

Det förelåg inga stora skillnader mellan nybjörjare med svensk och utländsk bakgrund beträffande andelen som väljer studier mot generell examen och studier mot yrkesexamen. Av samtliga nybjörjarna med utländsk bakgrund valde 34 procent studier mot yrkesexamen. Motsvarande siffra för samtliga nybjörjare med svensk bakgrund var 38 procent.

Bland högskolenybjörjarna på yrkesexamensprogram återfanns de flesta med utländsk bakgrund inom området teknik. Det populäraste programmet inom teknikområdet för både nybjörjare med svensk och utländsk bakgrund var civilingenjörsprogrammet (19 procent). Det näst största området bland studier mot yrkesexamen för nybjörjare med utländsk bakgrund var undervisning. Det enskilt största programmet för båda grupperna var lärarprogrammet, med 22 procent av nybjörjarna med utländsk bakgrund respektive 31 procent av nybjörjarna med svensk bakgrund.

För studier mot generell examen var det största området för både grupperna juridik och samhällsvetenskap. Den näst största området var humaniora och teologi.

Hög andel med utländsk bakgrund på utbildningen till specialistsjuksköterska och till tandtekniker

Som redovisats ovan fanns det inga större skillnader mellan nybjörjare med svensk och utländsk bakgrund beträffande studieinriktning. Det föreligger däremot stora skillnader vad gäller andelen nybjörjare med utländsk bakgrund inom olika studieområden. Dessa skillnader är störst mellan olika program mot yrkesexamen. Inom studier mot generell examen är skillnaderna mellan områdena inte lika tydliga. En viss betydelse kan dock indelningen i områden ha då den är grövre vad gäller studier mot generell examen än studier mot yrkesexamen. Det är möjligt att större skillnader hade uppvisats om man jämfört nybjörjare inom program eller kurser.

Det område som uppvisade högst andel nybjörjare med utländsk bakgrund vid studier mot yrkesexamen var naturvetenskap. Inom detta område utgjorde ny-

börjare med utländsk bakgrund 29 procent. Även området medicin och odontologi hade en hög andel nybörjare med utländsk bakgrund, 23 procent. Lägst andel fanns inom området lant- och skogsbruk, där endast 5 procent av nybörjarna hade utländsk bakgrund. Skillnaden mellan området med den högsta andelen nybörjare med utländsk bakgrund och området med den lägsta var således stor.

I tabblån nedan redovisas de yrkesprogram som hade den högsta andelen nybörjare med utländsk bakgrund. Program med fler än 30 nybörjare redovisas. Högst andel hade specialistsjuksköterskeprogrammet där 72 procent av nybörjarna hade utländsk bakgrund. Specialistsjuksköterskeutbildningen är dock en vidareutbildning som kräver att studenten har en sjuksköterskeexamen i grunden. Tandteknikerprogrammet hade den näst högsta andelen, med 54 procent.

Yrkesexamensprogram med hög andel nybörjare med utländsk bakgrund 2003/04. Procent

Program för yrkesexamen	Andel med utländsk bakgrund av totala antalet nybörjare		
	Totalt	Kvinnor	Män
Specialistsjuksköterskeexamen	72	76	55
Tandteknikerexamen	54	52	57
Biomedicinsk analytikerexamen	48	47	50
Tandläkareexamen	44	35	57
Tandhygienistexamen	34	33	63
Apotekareexamen	34	32	38

Det är även av intresse att jämföra andelen med utländsk bakgrund på de stora yrkesexamensprogrammen. Programmen i tabblån nedan är rangordnade efter storlek med den med flest antal nybörjare först. Andelen nybörjare med utländsk bakgrund på dessa program varierade mellan 11 och 19 procent. På lärarprogrammet, som har flest antal nybörjare, hade 11 procent av nybörjarna utländsk bakgrund. Den största andelen nybörjare med utländsk bakgrund på de stora yrkesexamensprogrammen återfanns på högskoleingenjörsexamen (19 procent) följt av juristprogrammet (18 procent). Se vidare tabell 7 A.

Andel nybörjare med utländsk bakgrund på några stora yrkesexamensprogram 2003/04. Procent

Program för yrkesexamen	Andel med utländsk bakgrund av totala antalet nybörjare		
	Totalt	Kvinnor	Män
Lärarexamen	11	11	10
Civilingenjörsexamen	15	16	15
Sjuksköterskeexamen	14	14	12
Högskoleingenjörsexamen	19	21	19
Socionomexamen	15	15	18
Juris kandidatexamen	18	18	17
Läkarexamen	17	16	19

Hög andel nybörjare med utländsk bakgrund på Södertörns högskola

I detta avsnitt redovisas andelen studenter med utländsk bakgrund fördelade på högskola. Det fanns stora skillnader mellan högskolorna vad gäller andelen studenter med utländsk bakgrund. I tablå nedan redovisas de högskolor som hade högst andel högskolenybörjare med utländsk bakgrund läsåret 2003/04. Högskolor med fler än 30 högskolenybörjare redovisas.

Högskolor med högst andel högskolenybörjare med utländsk bakgrund i grundutbildningen 2003/04. Procent

Universitet/högskola	Andel med utländsk bakgrund av totala antalet nybörjare		
	Totalt	Kvinnor	Män
Södertörns högskola	27	28	25
Lärarhögskolan i Stockholm	25	25	24
Karolinska institutet	25	25	24
Malmö högskola	24	24	23
Ersta Sköndal högskola	21	23	16
Kungl. Tekniska högskolan	21	23	20

Södertörns högskola hade den högsta andelen nybörjare med utländsk bakgrund, 27 procent. Därefter följde Lärarhögskolan i Stockholm och Karolinska institutet med 25 procent vardera samt Malmö högskola med 24 procent. Södertörns högskola, Karolinska institutet och Malmö högskola har haft en hög andel nybörjare med utländsk bakgrund under ett flertal år. På lärarhögskolan i Stockholm har andelen ökat stadigt sedan läsåret 1994/95.

Högskolor med låg andel nybörjare med utländsk bakgrund var Sveriges lantbruksuniversitet, Kungliga musikhögskolan i Stockholm och Mitthögskolan. På dessa högskolor hade mellan 5 och 7 procent av nybörjarna utländsk bakgrund.

I tablå nedan redovisas andelen nybörjare med utländsk bakgrund på lärosäten med mer än 2 000 högskolenybörjare läsåret 2003/04. Lärosätena är rangordnade efter storlek med den med flest antal nybörjare först.

Andelen nybörjare med utländsk bakgrund vid lärosäten med högst antal nybörjare i grundutbildningen 2003/04. Procent

Universitet/högskola	Andel med utländsk bakgrund av totala antalet nybörjare		
	Totalt	Kvinnor	Män
Lunds universitet	12	13	11
Göteborgs universitet	15	16	15
Stockholms universitet	20	21	18
Uppsala universitet	13	15	11
Linköpings universitet	9	10	9
Umeå universitet	9	10	9
Kungl. Tekniska högskolan	21	23	20
Örebro universitet	13	13	13
Malmö högskola	24	24	23
Växjö universitet	11	11	10

Högst andel hade Malmö högskola, där 24 procent av nybörjarna hade utländsk bakgrund. Därefter följde Kungliga Tekniska högskolan, med 21 procent. En

betydligt mindre andel nybörjare med utländsk bakgrund hade Linköpings universitet och Umeå universitet med 9 procent vardera. Det fanns inga större skillnader mellan kvinnor och män beträffande andelen med utländsk bakgrund. Se vidare tabell 9 A.

De högskolor som ökat sin andel nybörjare med utländsk bakgrund mest under perioden 1994/95-2003/04 var Lärarhögskolan i Stockholm, Teologiska högskolan, Stockholm och Sophiahemmets högskola. Linköpings universitet och Umeå universitet, som hade en låg andel nybörjare med utländsk bakgrund läsåret 2003/04, hade en låg andel även 1994/95. Se vidare tabell 11A.

Skillnaden mellan högskolorna vad gäller andelen studenter med utländsk bakgrund kan till viss del förklaras av befolkningens sammansättning i högskolornas upptagningsområde. För mer information om rekryteringsområden se nyckeltalen i Högskoleverkets årsrapport 2004.

Inresande studenter i grundutbildningen

Gruppen inresande studenter består av utbytesstudenter som deltar i ett utbytesprogram vid universitet och högskolor i Sverige samt studenter som anordnar sina studier i Sverige på egen hand s.k. free mover-studenter. Uppgifter om utbytesstudenter finns att tillgå fr.o.m. läsåret 1996/97 medan uppgift om free mover-studenter inte finns att tillgå förrän läsåret 2002/03. Gruppen free mover-studenter innehåller personer som beviljats uppehållstillstånd för studier.

Antalet utbytesstudenter har nästan fördubblats

Antalet utbytesstudenter har ökat med 4 340 personer eller drygt 90 procent de senaste sju läsåren. Mellan läsåren 2002/03 och 2003/04 ökade antalet från 7 890 till 9 060, en ökning med 15 procent

Antal utbytesstudenter läsåren 1996/97–2003/04

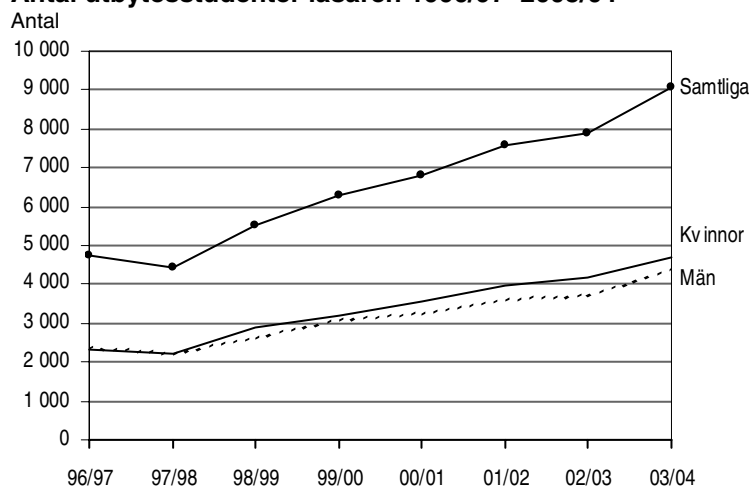

De senaste läsåren har andelen kvinnor varit något högre än andelen män. Skillnaden varierade dock betydligt mellan olika länder. Från Island, Thailand och Finland var den största delen av utbytesstudenterna kvinnor medan det från Slovakien, Schweiz och Indien mest kom manliga utbytesstudenter.

Flest utbytesstudenter från Tyskland

En majoritet av utbytesstudenterna, drygt 70 procent, kom från EU 15 och övriga Europa. Det är också med dessa områden som Sverige har flest utbytesprogram, bland annat Erasmus.

Utbytesstudenter i grundutbildningen läsåret 2003/04 efter geografiskt område. Procent

	Samtliga	Kvinnor	Män
Samtliga utbytesstudenter	100	100	100
Norden	10	14	6
EU 15 (exkl. Danmark och Finland)	59	55	63
Europa (exkl. Norden och EU15)	12	12	12
Afrika	1	1	1
Nordamerika	9	9	10
Sydamerika	1	1	1
Asien	5	6	5
Oceanien	2	2	2

Tyskland, Frankrike och Spanien var de enskilda länder som hade flest utbytesstudenter i Sverige läsåret 2003/04. Över en tredjedel av det totala antalet utbytesstudenter kom från dessa länder. Länder med lägst antal utbytesstudenter inom EU var Grekland, Irland och Portugal. USA och Kanada var de utomeuropeiska länder som det kom flest utbytesstudenter från.

Procentuellt sett var Polen och Litauen bland de länder som ökade sitt antal utbytesstudenter mest. Se vidare tabell 13 A.

Länder med flest antal utbytesstudenter i svensk grundutbildning läsåret 2003/04

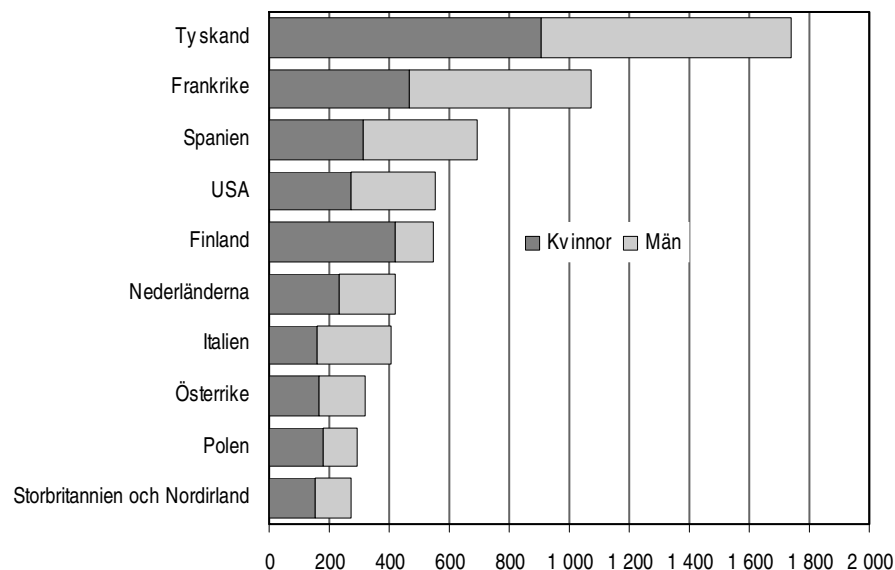

Flest utbytesstudenter på Lunds universitet

Det var de stora universiteten som hade flest antal utbytesstudenter. Lunds universitet var störst med 1 300 utbytesstudenter, vilket utgjorde 14 procent av det totala antalet utbytesstudenter. Bland de stora universiteten var Umeå och Göteborg de som tog emot lägst antal utbytesstudenter. Flera högskolor hade få eller inga utbytesstudenter alls.

Högskolor med flest antal utbytesstudenter i svensk grundutbildning läsåret 2003/04

Universitet/högskola	Antal	Kvinnor	Män	Andel i % av det totala antalet utbytesstudenter
Lunds universitet	1 300	710	590	14
Uppsala universitet	910	490	420	10
Linköpings universitet	630	280	350	7
Högskolan i Jönköping	570	290	280	6
Kungl. Tekniska högskolan	550	160	390	6

Om man istället ser till andelen utbytesstudenter av de enskilda högskolornas totala antal studenter så var det flera av de mindre högskolorna som hade en hög andel utbytesstudenter. Högst andel utbytesstudenter hade Handelshögskolan i Stockholm, där var 8 procent av studenterna utbytesstudenter läsåret 2003/04.

Högskolor med högst andel utbytesstudenter av sina studenter läsåret 2003/04. Procent

Universitet/högskola	Andel utbytesstudenter		
	Samtliga	Kvinnor	Män
Handelshögskolan i Stockholm	8	6	9
Högskolan i Jönköping	6	5	8
Kungl. Konsthögskolan	4	5	3
Högskolan Dalarna	4	4	5
Sveriges lantbruksuniversitet	4	3	4

Utbytesstudenterna var relativt unga

En majoritet av utbytesstudenterna var relativt unga, över 80 procent var under 25 år. Kvinnorna var något yngre än männen. En tredjedel av de kvinnliga utbytesstudenterna var under 22 år medan motsvarande andel för männen var 24 procent.

Utbytesstudenterna läste fristående kurser

Ytterst få utbytesstudenter återfanns i studier mot yrkesexamen. Majoriteten av utbytesstudenterna läste fristående kurser. Juridik och samhällsvetenskap samt humaniora och teologi var de vanligaste inriktningarna på studierna. Även inom teknik och naturvetenskap återfanns en del av utbytesstudenterna medan övriga inriktningar hade väldigt få utbytesstudenter.

Det fanns inga större skillnader bland manliga och kvinnliga utbytesstudenter i valet av studieinriktning.

Free mover-studenter

Från och med läsåret 2002/03 finns uppgifter om free mover-studenter att tillgå. Med free mover-student avses i den här publikationen personer som angivit studier som grund för bosättning hos Migrationsverket och som invandrat mindre än två år innan studierna påbörjades. Studenter från övriga Norden behöver dock inget uppehållstillstånd för att få resa in i Sverige och det är troligt att många studenter från EU15 inte heller ansöker om uppehållstillstånd då de inte behöver tillståndet för att få resa in i landet. Det innebär att det finns studenter som är free mover-studenter i grupperna utrikes född och okänd bakgrund. En stor del av gruppen med okänd bakgrund består av free mover-studenter som inte ansökt om uppehållstillstånd. Av de cirka 6 000 studenterna med okänd bakgrund hade drygt hälften tillfälliga personnummer som konstruerats av högskolorna. Dessa studenter är troligtvis free mover-studenter. (För mer information se Fakta om statistiken).

Lsåret 2003/04 uppgick antalet free mover-studenter som beviljats uppehållstillstånd för studier till 2 080, vilket är en ökning med 13 procent jämfört med läsåret innan. Fördelningen mellan könen var mycket ojämn. Andelen män var 67 procent och andelen kvinnor 33 procent läsåret 2003/04. Jämfört med året innan har skillnaden mellan könen ökat.

Det stora flertalet av free mover-studenterna läste fristående kurser. Den vanligaste inriktningen på studierna var teknik och det kan vara en förklaring till varför männen är överrepresenterade bland free mover-studenterna. Över hälften av free mover-studenterna återfanns inom teknikområdet som är ett manligt dominerat område. Bland det totala antalet studenter inom teknikområdet var 64 procent män. Av free mover-studenterna som läste inom teknikområdet var 80 procent män. Det näst vanligaste områdena var naturvetenskap samt juridik och samhällsvetenskap.

Free mover-studenterna var äldre än utbytesstudenterna

Majoriteten av free mover-studenterna var i åldern 22-29 år. Andelen free mover-studenter som var 21 år eller yngre var betydligt lägre än bland utbytesstudenterna. Det innebär att free mover-studenterna var något äldre än utbytesstudenterna.

Åldersfördelning för free mover-studenter med uppehållstillstånd för studier och utbytesstudenter läsåret 2002/03

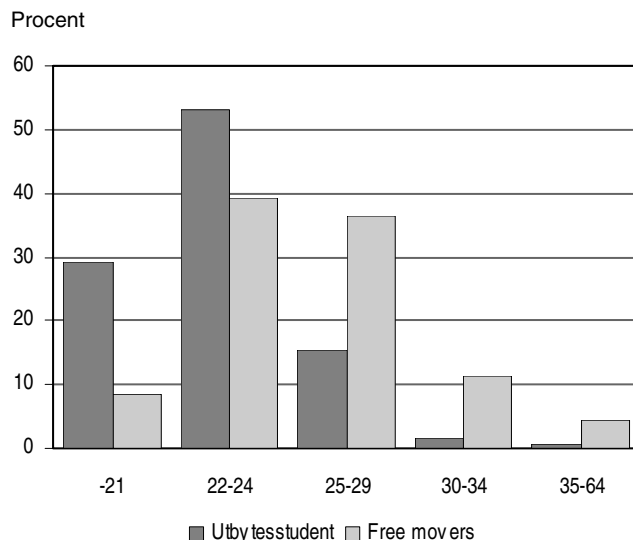

Av free mover-studenterna som beviljats uppehållstillstånd för studier kom de flesta från Indien

Över hälften av free mover-studenterna som beviljats uppehållstillstånd för studier kom från Asien. Den näst största andelen kom från Europa (utom EU15 och Norden) samt från EU15 (utom Norden och Finland). Från Oceanien kom endast ett fåtal studenter och även andelen från Norden och Sydamerika var låg. Eftersom personer från Norden och EU inte behöver något uppehållstillstånd för att få resa in i Sverige är antalet studenter från dessa områden underskattade.

Free mover-studenter med uppehållstillstånd för studier i grundutbildningen läsåret 2003/04 efter geografiskt område. Procent

	Samtliga	Kvinnor	Män
Totalt	100	100	100
Norden	2	3	2
EU15 utom Danmark och Finland	12	11	12
Europa utom EU15 och Norden	13	25	7
Afrika	9	5	11
Nordamerika	6	7	6
Sydamerika	3	3	2
Asien	51	42	55
Oceanien	1	1	0
Okänt	4	3	4

De enskilt största länderna som free mover-studenterna kom från var Indien, Kina och Pakistan. Över en tredjedel av det totala antalet free mover-studenter som beviljats uppehållstillstånd för studier kom från dessa länder. De länder som det kom få free mover-studenter från inom Asien var Thailand och Japan.

Andelen kvinnor och män skilde sig betydligt åt mellan olika länder. Från Estland, Japan och Ryssland var den största delen av studenterna kvinnor medan det från Ghana, Pakistan och Nigeria mest kom manliga studenter.

Anledningen till att länder i Asien ligger i topp är att medborgare från dessa länder måste ha visering för inresa i Sverige. Tillståndet ska vara klart och infört i passet före inresan i Sverige. Om samma regler gällde för Norden och EU skulle förmodligen tablån nedan innehålla fler länder från dessa områden.

Förutom gruppen som beviljats uppehållstillstånd för studier finns många free mover-studenter bland studenterna med okänd bakgrund. Läsåret 2003/04 fanns det 3 250 studenter i grundutbildningen med tillfälliga personnummer.

Länder med flest antal free mover-studenter med uppehållstillstånd för studier i svensk grundutbildning läsåret 2003/04

Land	Antal studenter	Andel i % av det totala antalet free movers
Indien	330	16
Kina	290	14
Pakistan	98	5
Bangladesh	68	3
Tyskland	65	3
USA	58	3
Antal med tillfälliga personnummer	3 250	

Det var de stora tekniska högskolorna som hade flest antal free mover-studenter. Kungliga Tekniska högskolan var störst med över 400, vilket utgjorde 21 procent av det totala antalet free mover-studenter. Därefter följde Chalmers tekniska högskola där antalet free mover-studenter var 250.

Högskolor med flest antal free mover-studenter med uppehållstillstånd för studier i svensk grundutbildning läsåret 2003/04

Universitet/högskola	Antal Kvinnor	Män	Andel i % av det totala antalet free movers	
Kungl. Tekniska högskolan	440	120	330	21
Chalmers tekniska högskola	250	56	190	12
Linköpings universitet	220	92	130	11
Lunds universitet	200	84	120	10
Umeå universitet	140	47	96	7

Även när man ser till andelen free mover-studenter av de enskilda högskolornas totala antal studenter så var Kungliga Tekniska högskolan bland dem som hade en hög andel. Högst andel hade Kungliga Musikhögskolan i Stockholm, där var 10 procent av studenterna free mover-studenter läsåret 2003/04.

Forskarutbildningen

Det internationella inslaget var stort i forskarutbildningen

Läsåret 2002/03 uppgick det totala antalet doktorandnybörjare till 3 860. Av dessa hade 16 procent utländsk bakgrund (14 procent var utrikes födda och 2 procent var födda i Sverige med två utrikes födda föräldrar), 9 procent var gästdoktorander som beviljats uppehållstillstånd för studier och 5 procent hade okänd bakgrund.

Doktorandnybörjare efter bakgrund läsåret 2002/03

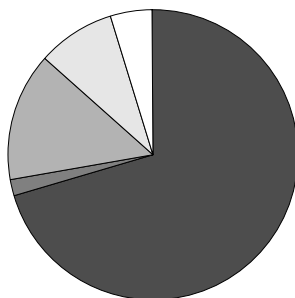

- Svensk bakgrund
- Utländsk bakgrund - född i Sv. med två utr födda för
- Utländsk bakgrund - utrikes född
- Gästdoktorander
- Okänd bakgrund

Det totala antalet studenter i forskarutbildning uppgick till 21 500 läsåret 2002/03 och av dem hade 4 450 utländsk bakgrund. Av dessa var 3 990 utrikes födda och 460 födda i Sverige med två utrikes födda föräldrar. Gästdoktoranderna var 480 och ca 1 000 hade okänd bakgrund.

Jämn könsfördelning bland doktorandnybörjarna

Könsfördelningen var i stort sett jämn för samtliga doktorandnybörjare läsåret 2002/03, 48 procent kvinnor och 52 procent män. Både för doktorandnybörjarna med svensk och utländsk bakgrund var hälften kvinnor. Bland nybörjarna med utländsk bakgrund var hälften kvinnor bland de utrikes födda medan andelen bland födda i Sverige med två utrikes födda föräldrar var lägre (44 procent). Denna grupp var dock relativt liten.

Doktorandnybörjare efter bakgrund läsåret 2002/03

	Antal	2002/03	
		% kvinnor	% män
Totalt	3 860	48	52
Svensk bakgrund	2 710	50	50
Utländsk bakgrund	630	49	51
därav <i>Född i Sv. med två utrikes födda föräldrar</i>	77	44	56
<i>Utrikes född</i>	560	49	51
Gästdoktorander ¹	330	36	64
Okänd bakgrund	180	43	57

¹ Personer som beviljats uppehållstillstånd för studier. För mer information om grupperna se avsnittet Fakta om statistiken

För samtliga studenter i forskarutbildningen var andelen kvinnor närmare 10 procent lägre än andelen män. Jämfört med läsåret 1994/95 har dock andelen kvinnor ökat med närmare 10 procentenheter i samtliga grupper. Se vidare tabell 1A.

Gästdoktorander

Inslaget av internationell rekrytering är stort i forskarutbildningen. Från och med läsåret 2002/03 redovisas de gästdoktorander som går att särskilja ur gruppen utrikes födda som en separat grupp. Med gästdoktorander avses personer som har angivit studier som grund för bosättning hos Migrationsverket och som invandrat mindre än två år innan studierna påbörjades. Det är dock inte alla studenter som ansöker om uppehållstillstånd hos Migrationsverket. Studenter från övriga Norden behöver ej göra det och det är troligt att många studenter från EU15 inte heller gör detta då de inte behöver uppehållstillståndet för sin inresa i Sverige. Detta medför att det ingår studenter som kan betecknas som gästdoktorander i gruppen utrikes född och i gruppen med okänd bakgrund.

Läsåret 2002/03 uppgick andelen gästdoktorander, dvs. personer som kommer till Sverige i syfte att doktorera, till 9 procent av doktorandnybörjarna. Av de ca 330 gästdoktoranderna var 64 procent män och 36 procent kvinnor. De flesta studerade inom forskningsämnena teknikvetenskap, medicin och naturvetenskap.

Gästdoktorander efter nationellt forskningsämne läsåret 2002/03. Procent

Nationellt forskningsämne	Gästdoktorander		
	Totalt	Kvinnor	Män
Totalt	100	100	100
Humaniora och religionsvetenskap	3
Rättsvetenskap/juridik
Samhällsvetenskap	5	6	4
Matematik	2
Naturvetenskap	24	24	24
Teknikvetenskap	34	25	38
Skogs- och jordbruksvetenskap samt landskapsplanering	2
Medicin	27	34	22
Odontologi	..	-	..
Farmaci
Veterinärmedicin
Övriga forskningsområden	-

En stor andel av gästdoktoranderna återfanns på Karolinska institutet, Lunds universitet, Kungliga tekniska högskolan och Uppsala universitet. Se vidare tabell 10A.

Utvecklingen i forskarutbildningen läsåren 1994/95 till 2002/03

Antalet doktorandnybörjare har ökat kontinuerligt under den senaste tioårsperioden. Utvecklingen bröts under 1998/99 med en minskning av antalet nybörjare, för att därefter åter öka. Detta gällde både för nybörjarna med svensk och utländsk bakgrund. Orsaken till minskningen var nya antagningsregler.

Det skedde inte några större förändringar av andelarna med svensk och utländsk bakgrund bland doktorandnybörjarna mellan läsåren 1994/95 och 2001/02. Andelen doktorandnybörjare i forskarutbildningen med utländsk bakgrund pendlade mellan 23 och 27 procent. Däremot sjönk andelen med utländsk bakgrund läsåret 2002/03 till följd av den nya redovisningen av gästdoktorander. Dessa redovisas numera som en egen grupp och är därmed orsak till den minskning av antalet utrikes födda doktorandnybörjare som ses i tabblån nedan.

Doktorandnybörjare efter bakgrund läsåren 1994/95–2002/03

	94/95	95/96	96/97	97/98	98/99	99/00	00/01	01/02	02/03 ¹
Totalt	2 900	3 050	3 510	3 960	3 100	3 160	3 150	3 650	3 860
Svensk bakgrund	2 130	2 210	2 580	2 780	2 180	2 230	2 160	2 520	2 710
Utländsk bakgrund	690	770	840	1 070	790	790	810	860	630
därav Född i Sv. med två utrikes födda föräldrar	63	66	81	84	74	71	68	86	77
Utrikes född	630	700	760	990	720	720	740	770	560
Gästdoktorander ²	330
Okänd bakgrund	76	80	94	110	140	140	180	280	180

¹Ny redovisning gör att grupperna ej är jämförbara med tidigare läsår.

²Personer som beviljats uppehållstillstånd för studier. För mer information om grupperna se avsnittet Fakta om statistiken.

Många doktorandnybörjare med finsk bakgrund

När man delar in doktorandnybörjarna med utländsk bakgrund efter geografiskt område ser man att det råder relativt stora skillnader vad gäller ursprung. Bland nybörjare med utländsk bakgrund i forskarutbildningen hade de flesta, 28 procent, sin bakgrund i EU15 (exkl. Danmark och Finland). Näst högst andel, 22 procent, hade sin bakgrund i Asien respektive Norden. Det land som flest doktorandnybörjare hade sin bakgrund i var Finland, med 12 procent. Därefter följde Iran med 10 procent, Tyskland med 7 procent och Kina och Frankrike med 5 procent vardera.

Liksom bland nybörjarna i grundutbildningen rådde det en dominans av några få länder bland nybörjarna i forskarutbildningen. De ovan nämnda länderna utgjorde tillsammans 39 procent av nybörjarna med utländsk bakgrund. Fördelningen mellan män och kvinnor var relativt jämn mellan områdena. Den största skillnaden fanns bland nybörjare med bakgrund i Europa (exkl. Norden och EU15)

Andelen doktorandnybörjare med utländsk bakgrund efter geografiskt område läsåret 2002/03. Procent

	Samtliga	Kvinnor	Män
Samtliga doktorandnybörjare	100	100	100
Norden	22	25	19
EU15 (exkl. Danmark och Finland)	28	24	32
Europa (exkl. Norden och EU15)	17	22	13
Afrika	5	2	8
Nordamerika	3	3	4
Sydamerika	3	4	3
Asien	22	20	24
Oceanien
F.d. Sovjetunionen	1

Då varje världsdelsnivå nettoräknas kan världsdelarnas sammanlagda procentandelar överstiga 100 procent.

Inga åldersskillnader mellan doktorandnybörjarna med svensk och utländsk bakgrund

Åldersmässigt fanns det inga större skillnader mellan doktorandnybörjare med svensk och utländsk bakgrund. Över hälften av doktorandnybörjarna var under 30 år, 60 procent av dem med svensk bakgrund och 52 procent av dem med utländsk bakgrund. I figuren nedan visas åldersfördelningen för doktorandnybörjare efter utländsk bakgrund läsåret 2002/03. Störst skillnad fanns i åldersgrupperna yngre än 24 år och 35-64 år.

För samtliga åldersgrupper var skillnaden mellan kvinnor och män minst bland de utrikes födda nybörjarna. I samtliga grupper hade kvinnorna en något högre andel över 35 år. För mer information se tabell 3A.

Åldersfördelning bland doktorandnybörjare efter bakgrund läsåret 2002/03

Procent

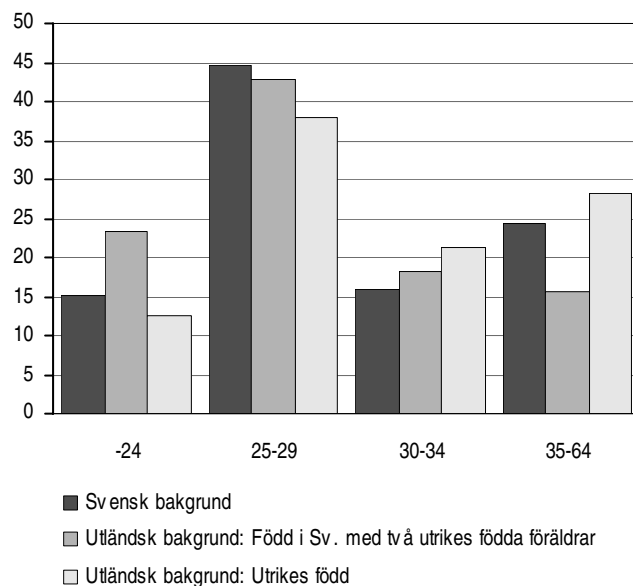

Medicin vanligaste ämnesområdet för doktorandnybörjare med utländsk bakgrund

Andelen doktorandnybörjare med utländsk bakgrund varierar något mellan olika ämnesområden. Högst andel återfanns inom ämnesområdet medicin, där 21 procent av doktorandnybörjarna hade utländsk bakgrund. Därefter följde odontologi samt humaniora och religionsvetenskap med 20 respektive 17 procent. Betydligt lägre andel hade ämnesområdet skogs- och jordbruksvetenskap samt landskapsplanering, där endast 8 procent av doktorandnybörjarna hade utländsk bakgrund. Se vidare tabell 8.

Andelen doktorandnybörjare med utländsk bakgrund efter nationellt forskningsämne läsåret 2002/03. Procent

Nationellt forskningsämne	Andel med utländsk bakgrund		
	Totalt	Kvinnor	Män
Humaniora och religionsvetenskap	17	19	14
Rättsvetenskap/juridik	13
Samhällsvetenskap	15	16	13
Matematik	12	23	9
Naturvetenskap	16	16	17
Teknikvetenskap	14	16	13
Skogs- och jordbruksvetenskap samt landskapsplanering	8
Medicin	21	19	25
Odontologi	20
Farmaci	13
Veterinärmedicin	16
Övriga forskningsområden	10

Hög andel doktorandnybörjare med utländsk bakgrund på Mälardalens högskola och Stockholms universitet

Liksom i grundutbildningen fanns det stora skillnader mellan högskolorna vad gällde andelen nybörjare med utländsk bakgrund i forskarutbildningen. I tabell nedan redovisas de fem högskolor som hade högst andel doktorandnybörjare med utländsk bakgrund av högskolornas totala antal doktorandnybörjare läsåret 2002/03. Högst andel hade Mälardalens högskola och Stockholms universitet, där 25 procent av nybörjarna hade utländsk bakgrund. Den näst högsta andelen hade Karolinska institutet, med 23 procent. Därefter följde Lunds universitet som även var det lärosäte som hade flest antal nybörjare i forskarutbildningen totalt.

Andelen kvinnor och män med utländsk bakgrund skiljde sig åt mellan lärosätena. På Mälardalens högskola hade 36 procent av de kvinnliga doktorandnybörjarna och 18 procent av de manliga nybörjarna utländsk bakgrund. Låg andel kvinnliga doktorandnybörjare med utländsk bakgrund hade Umeå universitet, Chalmers tekniska högskola och Sveriges lantbruksuniversitet.

Högskolor med högst andel doktorandnybörjare med utländsk bakgrund läsåret 2002/03. Procent

Universitet/högskola	Andel med utländsk bakgrund av totala antalet nybörjare		
	Totalt	Kvinnor	Män
Mälardalens högskola	25	36	18
Stockholms universitet	25	23	26
Karolinska institutet	23	22	24
Lunds universitet	18	18	17
Karlstads universitet	17

Relativt låg andel med utländsk bakgrund, i förhållande till lärosätets storlek, hade Chalmers tekniska högskola. Där hade 11 procent av nybörjarna utländsk bakgrund. Chalmers tekniska högskola hade dock en relativt hög andel gäststuderande. Se vidare tabell 10.

De högskolor som ökade sin andel nybörjare med utländsk bakgrund mest under den senaste femårsperioden var Högskolan i Jönköping, Karlstads universitet och Växjö universitet. Se vidare tabell 12.

Tabeller

Teckenförklaring

Explanation of symbols

–	Noll	Zero
0	Mindre än 0,5	Less than 0.5
0,0	Mindre än 0,05	Less than 0.05
..	Uppgift inte tillgänglig eller för osäker för att anges	Data not available
.	Uppgift kan inte förekomma	Not applicable
*	Preliminär uppgift	Provisional figure

1 A. Nybörjare under 65 år i högskoleutbildning läsåren 1994/95–2003/04 efter svensk och utländsk bakgrund, studienivå och kön

1 A. University entrants under 65 years of age enrolled in higher education 1994/95–2003/04 by background, study level and sex

Studienivå ¹										
Kön										
Bakgrund	94/95	95/96	96/97 ²	97/98	98/99	99/00	00/01	01/02	02/03 ³	03/04
GRUNDUTBILDNING										
Båda könen	62 688	66 224	65 661	64 321	66 649	70 009	71 982	78 360	83 243	83 250
Svensk bakgrund										
- född i Sv. med minst en inrikes född förälder	52 522	54 270	52 869	51 295	52 305	54 254	54 974	58 673	60 186	57 539
Utländsk bakgrund										
- född i Sv. med två utrikes födda föräldrar	1 810	1 851	1 865	1 828	2 053	2 216	2 396	2 667	2 813	2 828
- utrikes född	4 875	5 646	5 492	5 449	5 623	6 037	6 485	7 318	8 256	8 706
Inresande studenter										
- utbytesstudent	3 858	4 208	5 270	6 022	6 511	7 220	7 632	8 818
- free mover-student	1 378	1 681
Okänd bakgrund	3 481	4 457	1 577	1 541	1 398	1 480	1 616	2 482	2 978	3 678
Kvinnor	34 999	36 937	37 179	36 598	37 830	40 700	42 238	46 188	48 710	48 130
Svensk bakgrund										
- född i Sv. med minst en inrikes född förälder	29 654	30 477	30 276	29 481	29 940	31 888	32 644	35 229	35 872	34 235
Utländsk bakgrund										
- född i Sv. med två utrikes födda föräldrar	1 011	1 028	1 040	1 061	1 149	1 244	1 397	1 561	1 687	1 682
- utrikes född	2 579	3 128	3 076	3 080	3 246	3 650	3 921	4 338	4 999	5 334
Inresande studenter										
- utbytesstudent	1 902	2 124	2 743	3 075	3 406	3 794	4 024	4 576
- free mover-student	490	529
Okänd bakgrund	1 755	2 304	885	852	752	843	870	1 266	1 638	1 774
Män	27 689	29 287	28 482	27 723	28 819	29 309	29 744	32 172	34 533	35 120
Svensk bakgrund										
- född i Sv. med minst en inrikes född förälder	22 868	23 793	22 593	21 814	22 365	22 366	22 330	23 444	24 314	23 304
Utländsk bakgrund										
- född i Sv. med två utrikes födda föräldrar	799	823	825	767	904	972	999	1 106	1 126	1 146
- utrikes född	2 296	2 518	2 416	2 369	2 377	2 387	2 564	2 980	3 257	3 372
Inresande studenter										
- utbytesstudent	1 956	2 084	2 527	2 947	3 105	3 426	3 608	4 242
- free mover-student	888	1 152
Okänd bakgrund	1 726	2 153	692	689	646	637	746	1 216	1 340	1 904

1 A. (forts.)

Studienivå ¹	94/95	95/96	96/97 ²	97/98	98/99	99/00	00/01	01/02	02/03 ³	03/04
Kön										
Bakgrund										
FORSKARUTBILDNING										
Båda könen	2 900	3 053	3 507	3 957	3 104	3 161	3 151	3 650	3 859	..
Svensk bakgrund										
- född i Sv. med minst en inrikes född förälder	2 130	2 206	2 576	2 779	2 176	2 229	2 162	2 518	2 713	..
Utländsk bakgrund										
- född i Sv. med två utrikes födda föräldrar	63	66	81	84	74	71	68	86	77	..
- utrikes född	631	701	756	988	716	718	744	771	556	..
Gästdoktorander	334	..
Okänd bakgrund	76	80	94	106	138	143	177	275	179	..
Kvinnor	1 146	1 230	1 485	1 773	1 322	1 410	1 431	1 796	1 853	..
Svensk bakgrund										
- född i Sv. med minst en inrikes född förälder	850	915	1 108	1 288	958	1 029	1 045	1 284	1 348	..
Utländsk bakgrund										
- född i Sv. med två utrikes födda föräldrar	24	22	36	38	36	33	27	46	34	..
- utrikes född	250	263	312	407	283	301	310	354	275	..
Gästdoktorander	120	..
Okänd bakgrund	22	30	29	40	45	47	49	112	76	..
Män	1 754	1 823	2 022	2 184	1 782	1 751	1 720	1 854	2 006	..
Svensk bakgrund										
- född i Sv. med minst en inrikes född förälder	1 280	1 291	1 468	1 491	1 218	1 200	1 117	1 234	1 365	..
Utländsk bakgrund										
- född i Sv. med två utrikes födda föräldrar	39	44	45	46	38	38	41	40	43	..
- utrikes född	381	438	444	581	433	417	434	417	281	..
Gästdoktorander	214	..
Okänd bakgrund	54	50	65	66	93	96	128	163	103	..

¹ De senaste uppgifterna som finns att tillgå för forskarstuderande har varit läsåret 2002/03.

² Uppgifter om utbytesstudenter rapporterades in via högskolornas dokumentationssystem första gången läsåret 1996/97

³ Från och med läsåret 2002/03 särredovisas free mover-studenter och gästdoktorander vilket innebär att gruppen utrikes född och okänd bakgrund ej är jämförbara med tidigare läsår. Gruppen free mover-studenter/gästdoktorander innehåller personer som beviljats uppehållstillstånd för studier och som invandrat mindre än två år innan studierna påbörjades.

1 B. Studenter under 65 år i högskoleutbildning läsåren 1994/95–2003/2004 efter svensk och utländsk bakgrund, studienivå och kön

1 B. Students under 65 years of age enrolled in higher education 1994/95–2003/04 by background, study level and sex

Studienivå ¹	94/95	95/96	96/97 ²	97/98	98/99	99/00	00/01	01/02	02/03 ³	03/04
Kön										
Bakgrund										
GRUNDUTBILDNING										
Båda könen	269 201	285 319	300 476	304 922	309 809	318 579	329 444	353 854	384 377	396 568
Svensk bakgrund										
- född i Sv. med minst en inrikes född förälder	237 835	250 532	262 542	266 286	268 767	274 889	282 568	300 609	321 247	327 424
Utländsk bakgrund										
- född i Sv. med två utrikes födda föräldrar	7 234	7 791	8 219	8 544	9 035	9 584	10 179	11 468	12 753	13 737
- utrikes född	19 986	21 675	22 583	23 254	24 116	25 368	27 234	30 331	34 286	38 041
Inresande studenter										
- utbytesstudent	4 719	4 426	5 510	6 290	6 800	7 590	7 890	9 055
- free mover-student	1 849	2 082
Okänd bakgrund	4 146	5 321	2 413	2 412	2 381	2 448	2 663	3 856	6 352	6 229
Kvinnor	153 142	163 156	172 999	177 201	181 723	189 200	198 369	214 313	233 031	240 023
Svensk bakgrund										
- född i Sv. med minst en inrikes född förälder	136 335	144 250	152 209	155 638	158 505	164 332	171 192	183 546	196 556	200 324
Utländsk bakgrund										
- född i Sv. med två utrikes födda föräldrar	4 017	4 393	4 623	4 866	5 202	5 445	5 902	6 694	7 478	8 166
- utrikes född	10 646	11 731	12 451	13 109	13 813	14 838	16 296	18 079	20 571	22 903
Inresande studenter										
- utbytesstudent	2 336	2 235	2 887	3 208	3 549	3 984	4 160	4 698
- free mover-student	680	681
Okänd bakgrund	2 144	2 782	1 380	1 353	1 316	1 377	1 430	2 010	3 586	3 251
Män	116 059	122 163	127 477	127 721	128 086	129 379	131 075	139 541	151 346	156 545
Svensk bakgrund										
- född i Sv. med minst en inrikes född förälder	101 500	106 282	110 333	110 648	110 262	110 557	111 376	117 063	124 691	127 100
Utländsk bakgrund										
- född i Sv. med två utrikes födda föräldrar	3 217	3 398	3 596	3 678	3 833	4 139	4 277	4 774	5 275	5 571
- utrikes född	9 340	9 944	10 132	10 145	10 303	10 530	10 938	12 252	13 715	15 138
Inresande studenter										
- utbytesstudent	2 383	2 191	2 623	3 082	3 251	3 606	3 730	4 357
- free mover-student	1 169	1 401
Okänd bakgrund	2 002	2 539	1 033	1 059	1 065	1 071	1 233	1 846	2 766	2 978

1 B. (forts.)

Studienivå ¹										
Kön										
Bakgrund	94/95	95/96	96/97 ²	97/98	98/99	99/00	00/01	01/02	02/03 ³	03/04
FORSKARUTBILDNING										
Båda könen	16 940	17 092	18 792	20 110	20 609	20 706	20 531	21 043	21 467	..
Svensk bakgrund										
- född i Sv. med minst en inrikes född förälder	12 927	13 056	14 397	15 250	15 533	15 502	15 240	15 366	15 526	..
Utländsk bakgrund										
- född i Sv. med två utrikes födda föräldrar	351	357	392	426	438	453	462	470	460	..
- utrikes född	3 325	3 388	3 682	4 070	4 216	4 241	4 236	4 244	3 994	..
Gästdoktorander	477	..
Okänd bakgrund	337	291	321	364	422	510	593	963	1 010	..
Kvinnor	6 311	6 560	7 453	8 285	8 697	8 964	9 099	9 600	9 978	..
Svensk bakgrund										
- född i Sv. med minst en inrikes född förälder	4 874	5 068	5 761	6 355	6 657	6 836	6 887	7 175	7 407	..
Utländsk bakgrund										
- född i Sv. med två utrikes födda föräldrar	126	135	153	174	181	195	202	216	222	..
- utrikes född	1 207	1 267	1 437	1 632	1 719	1 755	1 806	1 854	1 808	..
Gästdoktorander	170	..
Okänd bakgrund	104	90	102	124	140	178	204	355	371	..
Män	10 629	10 532	11 339	11 825	11 912	11 742	11 432	11 443	11 489	..
Svensk bakgrund										
- född i Sv. med minst en inrikes född förälder	8 053	7 988	8 636	8 895	8 876	8 666	8 353	8 191	8 119	..
Utländsk bakgrund										
- född i Sv. med två utrikes födda föräldrar	225	222	239	252	257	258	260	254	238	..
- utrikes född	2 118	2 121	2 245	2 438	2 497	2 486	2 430	2 390	2 186	..
Gästdoktorander	307	..
Okänd bakgrund	233	201	219	240	282	332	389	608	639	..

¹ De senaste uppgifterna som finns att tillgå för forskarstudier har varit läsåret 2002/03.

² Uppgifter om utbytesstudenter rapporterades in via högskolornas dokumentationssystem första gången läsåret 1996/97.

³ Från och med läsåret 2002/03 särredovisas free mover-studenter och gästdoktorander vilket innebär att gruppen utrikes född och okänd bakgrund ej är jämförbara med tidigare läsår. Gruppen free mover-studenter/gästdoktorander innehåller personer som beviljats uppehållstillstånd för studier och som invandrat mindre än två år innan studierna påbörjades.

2 A. Andel av befolkningen 18-25 år som är nybörjare i högskolans grundutbildning läsåren 1998/99-2003/04. Andelen beräknas som antalet nybörjare (18-25 år) efter svensk och utländsk bakgrund, studienivå och kön, i förhållande till motsvarande grupper i befolkningen. Procent

2 A. Proportion of the population age 18-25 enrolled as first-year students in university undergraduate programmes 1998/99–2003/04. The proportion is calculated as the number of first year students (age 18-25) by background, study level and sex, relative to corresponding groups in the general population. Per cent

Studienivå Kön Bakgrund	98/99	99/00	00/01	01/02	02/03 ¹	03/04
GRUNDUTBILDNING						
Båda könen	4,9	5,1	5,3	5,7	5,8	5,7
Svensk bakgrund						
- född i Sv. med minst en inrikes född förälder	5,2	5,3	5,5	5,9	6,0	5,9
Utländsk bakgrund						
- född i Sv. med två utrikes födda föräldrar	3,9	4,2	4,6	5,1	5,2	5,3
- utrikes född	3,1	3,3	4,1	4,4	4,7	4,6
Kvinnor	5,5	5,7	6,1	6,6	6,7	6,6
Svensk bakgrund						
- född i Sv. med minst en inrikes född förälder	5,8	6,1	6,3	6,9	7,0	6,9
Utländsk bakgrund						
- född i Sv. med två utrikes födda föräldrar	4,3	4,8	5,3	5,9	6,2	6,2
- utrikes född	3,4	3,7	4,6	4,8	5,2	5,1
Män	4,4	4,4	4,5	4,9	5,0	4,9
Svensk bakgrund						
- född i Sv. med minst en inrikes född förälder	4,6	4,6	4,7	5,0	5,1	5,0
Utländsk bakgrund						
- född i Sv. med två utrikes födda föräldrar	3,5	3,6	3,9	4,3	4,2	4,4
- utrikes född	2,9	2,8	3,5	3,9	4,1	4,0

¹ Från och med läsåret 2002/03 särredovisas free mover-studenter vilket innebär att gruppen utrikes född ej är jämförbar med tidigare läsår.

2 B. Andel av befolkningen 18-44 år i högskoleutbildning läsåren 1994/95-2003/04. Andelen beräknas som antalet registrerade studerande (18-44 år) efter svensk och utländsk bakgrund, studienivå och kön, i förhållande till motsvarande grupper i befolkningen. Procent

2 B. Proportion of the population age 18-44 enrolled in higher education 1994/95–2003/04. The proportion is calculated as the number of enrolled students (age 18-44) by background, study level and sex, relative to corresponding groups in the general population. Per cent

Studienivå ¹										
Kön										
Bakgrund	94/95	95/96	96/97	97/98	98/99	99/00	00/01	01/02	02/03 ²	03/04
GRUNDUTBILDNING										
Båda könen	7,6	8,1	8,6	8,8	8,9	9,1	9,4	10,0	10,7	11,0
Svensk bakgrund										
- född i Sv. med minst en inrikes född förälder	8,2	8,7	9,2	9,4	9,6	9,8	10,0	10,6	11,3	11,6
Utländsk bakgrund										
- född i Sv. med två utrikes födda föräldrar	7,9	8,2	8,4	8,4	8,4	8,6	9,0	9,8	10,4	11,3
- utrikes född	4,2	4,6	4,8	4,9	5,0	5,2	5,7	6,2	6,8	7,3
Kvinnor	8,7	9,3	9,9	10,2	10,5	10,9	11,4	12,2	13,0	13,4
Svensk bakgrund										
- född i Sv. med minst en inrikes född förälder	9,4	10,0	10,7	11,1	11,4	11,8	12,2	13,0	13,9	14,2
Utländsk bakgrund										
- född i Sv. med två utrikes födda föräldrar	9,0	9,6	9,7	9,8	9,9	10,1	10,6	11,8	12,4	13,7
- utrikes född	4,3	4,8	5,1	5,4	5,6	5,9	6,7	7,2	7,9	8,6
Män	6,6	7,0	7,3	7,4	7,4	7,4	7,5	7,9	8,4	8,6
Svensk bakgrund										
- född i Sv. med minst en inrikes född förälder	7,0	7,4	7,7	7,8	7,9	7,9	7,9	8,3	8,9	9,1
Utländsk bakgrund										
- född i Sv. med två utrikes födda föräldrar	6,8	7,0	7,2	7,1	7,0	7,3	7,4	8,0	8,4	9,0
- utrikes född	4,1	4,3	4,4	4,5	4,4	4,5	4,8	5,2	5,6	6,1

2 B. (forts.)

Studienivå ¹	94/95	95/96	96/97	97/98	98/99	99/00	00/01	01/02	02/03 ²	03/04
Kön										
Bakgrund										
FORSKARUTBILDNING										
Båda könen	0,43	0,43	0,48	0,51	0,53	0,53	0,53	0,53	0,53	..
Svensk bakgrund										
- född i Sv. med minst en inrikes född förälder	0,39	0,40	0,44	0,47	0,48	0,49	0,48	0,48	0,50	..
Utländsk bakgrund										
- född i Sv. med två utrikes födda föräldrar	0,36	0,36	0,38	0,39	0,38	0,38	0,37	0,38	0,36	..
- utrikes född	0,67	0,68	0,73	0,81	0,83	0,83	0,85	0,84	0,77	..
Kvinnor	0,30	0,32	0,37	0,41	0,44	0,45	0,46	0,48	0,49	..
Svensk bakgrund										
- född i Sv. med minst en inrikes född förälder	0,28	0,29	0,34	0,38	0,40	0,42	0,42	0,44	0,46	..
Utländsk bakgrund										
- född i Sv. med två utrikes födda föräldrar	0,27	0,28	0,31	0,33	0,32	0,34	0,34	0,35	0,35	..
- utrikes född	0,47	0,49	0,56	0,63	0,66	0,66	0,71	0,72	0,68	..
Män	0,54	0,54	0,58	0,61	0,61	0,61	0,59	0,58	0,57	..
Svensk bakgrund										
- född i Sv. med minst en inrikes född förälder	0,49	0,49	0,53	0,56	0,56	0,55	0,53	0,52	0,53	..
Utländsk bakgrund										
- född i Sv. med två utrikes födda föräldrar	0,45	0,44	0,45	0,45	0,43	0,42	0,41	0,40	0,36	..
- utrikes född	0,87	0,87	0,91	1,00	1,01	1,01	1,00	0,97	0,86	..

¹ De senaste uppgifterna som finns att tillgå för forskarstuderande har varit läsåret 2002/03.

² Från och med läsåret 2002/03 särredovisas free mover-studenter och gästdoktorander vilket innebär att gruppen utrikes född ej är jämförbar med tidigare läsår.

3 A. Nybörjare under 65 år i högskoleutbildning läsåret 2002/03 efter svensk och utländsk bakgrund, studienivå, ålder och kön

3 A. University entrants under 65 years of age enrolled in higher education 2002/03 by background, study level, age and sex

Studienivå		Svensk bakgrund Född i Sverige med minst en inrikes född förälder	Utländsk bakgrund		Inresande studenter		Okänd bakgrund	Totalt
Ålder	Kön		Född i Sverige med två utrikes födda föräldrar	Utrikes född	Utbytes- student	Free movers/ gästdoktorand ¹		
GRUNDUTBILDNING								
Samtliga		60 186	2 813	8 256	7 632	1 378	2 978	83 243
	Kvinnor	35 872	1 687	4 999	4 024	490	1 638	48 710
	Män	24 314	1 126	3 257	3 608	888	1 340	34 533
-21	Totalt	29 583	1 563	2 780	2 277	140	668	37 011
	Kvinnor	16 801	931	1 608	1 402	84	435	21 261
	Män	12 782	632	1 172	875	56	233	15 750
22-24	Totalt	10 474	446	1 174	4 061	566	705	17 426
	Kvinnor	5 754	235	659	2 040	183	377	9 248
	Män	4 720	211	515	2 021	383	328	8 178
25-29	Totalt	6 999	330	1 239	1 128	472	767	10 935
	Kvinnor	4 088	195	708	491	157	385	6 024
	Män	2 911	135	531	637	315	382	4 911
30-34	Totalt	4 581	223	1 042	107	145	315	6 413
	Kvinnor	3 086	153	657	53	47	146	4 142
	Män	1 495	70	385	54	98	169	2 271
35-64	Totalt	8 549	251	2 021	59	55	523	11 458
	Kvinnor	6 143	173	1 367	38	19	295	8 035
	Män	2 406	78	654	21	36	228	3 423
FORSKARUTBILDNING								
Samtliga		2 713	77	556	.	334	179	3 859
	Kvinnor	1 348	34	275	.	120	76	1 853
	Män	1 365	43	281	.	214	103	2 006
-24	Totalt	413	18	70	.	66	15	582
	Kvinnor	201	7	31	.	26	5	270
	Män	212	11	39	.	40	10	312
25-29	Totalt	1 210	33	211	.	153	63	1 670
	Kvinnor	533	17	102	.	64	30	746
	Män	677	16	109	.	89	33	924
30-34	Totalt	428	14	118	.	73	35	668
	Kvinnor	200	4	60	.	19	11	294
	Män	228	10	58	.	54	24	374
35-64	Totalt	662	12	157	.	42	66	939
	Kvinnor	414	6	82	.	11	30	543
	Män	248	6	75	.	31	36	396

¹ Studenter som anordnar sina studier i Sverige på egen hand. Gruppen innehåller personer som beviljats uppehållstillstånd för studier och som invandrat mindre än två år innan studierna påbörjades.

3 B. Studenter under 65 år i högskoleutbildning läsåret 2002/03 efter svensk och utländsk bakgrund, studienivå, ålder och kön

3 B. Students under 65 years of age enrolled in higher education 2002/03 by foreign background, study level, age and sex

Studienivå		Svensk bakgrund	Utländsk bakgrund		Inresande studenter		Okänd bakgrund	Totalt
Ålder	Kön		Född i Sverige med minst en inrikes född förälder	Född i Sverige med två utrikes födda föräldrar	Utrikes född	Utbytesstudent		
GRUNDUTBILDNING								
Samtliga		321 247	12 753	34 286	7 890	1 849	6 352	384 377
	Kvinnor	196 556	7 478	20 571	4 160	680	3 586	233 031
	Män	124 691	5 275	13 715	3 730	1 169	2 766	151 346
-21	Totalt	55 873	3 196	5 196	2 306	158	900	67 629
	Kvinnor	32 179	1 880	3 046	1 426	95	595	39 221
	Män	23 694	1 316	2 150	880	63	305	28 408
22-24	Totalt	81 541	3 315	6 376	4 193	724	1 588	97 737
	Kvinnor	45 233	1 788	3 610	2 108	249	883	53 871
	Män	36 308	1 527	2 766	2 085	475	705	43 866
25-29	Totalt	73 287	2 721	6 820	1 212	671	1 838	86 549
	Kvinnor	40 527	1 486	3 844	526	239	952	47 574
	Män	32 760	1 235	2 976	686	432	886	38 975
30-34	Totalt	36 111	1 600	4 733	118	212	702	43 476
	Kvinnor	22 786	975	2 811	60	70	378	27 080
	Män	13 325	625	1 922	58	142	324	16 396
35-64	Totalt	74 435	1 921	11 161	61	84	1 324	88 986
	Kvinnor	55 831	1 349	7 260	40	27	778	65 285
	Män	18 604	572	3 901	21	57	546	23 701
FORSKARUTBILDNING								
Samtliga		15 526	460	3 994	.	477	1 010	21 467
	Kvinnor	7 407	222	1 808	.	170	371	9 978
	Män	8 119	238	2 186	.	307	639	11 489
-24	Totalt	519	27	154	.	73	18	791
	Kvinnor	254	10	57	.	31	8	360
	Män	265	17	97	.	42	10	431
25-29	Totalt	4 978	152	1 187	.	207	224	6 748
	Kvinnor	2 227	67	517	.	82	85	2 978
	Män	2 751	85	670	.	125	139	3 770
30-34	Totalt	3 795	132	1 055	.	112	226	5 320
	Kvinnor	1 635	66	478	.	34	71	2 284
	Män	2 160	66	577	.	78	155	3 036
35-64	Totalt	6 234	149	1 598	.	85	542	8 608
	Kvinnor	3 291	79	756	.	23	207	4 356
	Män	2 943	70	842	.	62	335	4 252

¹ Studenter som anordnar sina studier i Sverige på egen hand. Gruppen innehåller personer som beviljats uppehållstillstånd för studier och som invandrat mindre än två år innan studierna påbörjades.

4. Andel av befolkningen 18-64 år i högskoleutbildning läsåret 2002/03. Andelen beräknas som antalet studenter efter svensk och utländsk bakgrund, studienivå, ålder och kön i förhållande till motsvarande grupper i befolkningen. Procent

4. Proportion of the population age 18-64 enrolled in higher education 2002/03. The proportion is calculated as the number of enrolled students by background, study level, age and sex, relative to corresponding groups in the general population. Per cent

Studienivå		Svensk bakgrund	Utländsk bakgrund		Totalt
Ålder	Kön	Född i Sverige med minst en inrikes född förälder	Född i Sverige med två utrikes födda föräldrar	Utrikes född	
GRUNDUTBILDNING					
Samtliga		7,1	7,9	4,5	6,7
	Kvinnor	8,8	9,5	5,3	8,3
	Män	5,4	6,4	3,6	5,2
18-21	Totalt	16,2	15,5	12,4	15,8
	Kvinnor	19,2	18,7	14,7	18,7
	Män	13,4	12,4	10,2	13,0
22-24	Totalt	31,2	21,5	17,7	29,2
	Kvinnor	35,4	24,1	19,2	32,9
	Män	27,1	19,1	16,1	25,5
25-29	Totalt	15,6	11,8	9,2	14,6
	Kvinnor	17,7	13,3	9,9	16,4
	Män	13,5	10,3	8,4	12,8
30-34	Totalt	7,3	6,6	5,2	6,9
	Kvinnor	9,4	8,4	6,0	8,8
	Män	5,2	5,0	4,4	5,1
35-64	Totalt	2,5	2,5	2,1	2,5
	Kvinnor	3,8	3,5	2,8	3,7
	Män	1,2	1,5	1,5	1,3
FORSKARUTBILDNING					
Samtliga		0,3	0,3	0,5	0,4
	Kvinnor	0,3	0,3	0,5	0,4
	Män	0,4	0,3	0,6	0,4
18-21	Totalt	0,0	0,0	0,0	0,0
	Kvinnor	0,0	0,0	0,0	0,0
	Män	0,0	0,0	0,0	0,0
22-24	Totalt	0,2	0,2	0,4	0,2
	Kvinnor	0,2	0,1	0,3	0,2
	Män	0,2	0,2	0,6	0,2
25-29	Totalt	1,1	0,7	1,6	1,1
	Kvinnor	1,0	0,6	1,3	1,0
	Män	1,1	0,7	1,9	1,2
30-34	Totalt	0,8	0,5	1,2	0,8
	Kvinnor	0,7	0,6	1,0	0,7
	Män	0,8	0,5	1,3	0,9
35-64	Totalt	0,2	0,2	0,3	0,2
	Kvinnor	0,2	0,2	0,3	0,2
	Män	0,2	0,2	0,3	0,2

5 A. Nybörjare med utländsk bakgrund under 65 år i högskoleutbildning läsåret 2002/03 fördelade efter geografiskt område, födelseland, studienivå och kön.

5 A. University entrants under 65 years of age and of foreign background enrolled in higher education 2002/03 by study level, country and sex

Geografiskt område Land ¹	Kön ²	Studienivå			
		Nybörjare i grundutbildning		Nybörjare i forskarutbildning	
		Antal	%	Antal	%
Samtliga	Totalt	11 069	100	633	100
	Kvinnor	6 686	60	309	49
	Män	4 383	40	324	51
Norden	Totalt	2 470	22	138	22
	Kvinnor	1 610	15	76	12
	Män	860	8	62	10
Danmark	Totalt	272	2	17	3
	Kvinnor	173	2	8	1
	Män	99	1	9	1
Finland	Totalt	1 782	16	79	12
	Kvinnor	1 183	11	51	8
	Män	599	5	28	4
Island	Totalt	90	1	18	3
	Kvinnor	50	0	9	1
	Män	40	0	9	1
Norge	Totalt	366	3	26	4
	Kvinnor	231	2	10	2
	Män	135	1	16	3
EU15 utom Danmark och Finland	Totalt	995	9	178	28
	Kvinnor	514	5	75	12
	Män	481	4	103	16
Frankrike	Totalt	89	1	29	5
	Kvinnor	47	0	13	2
	Män	42	0	16	3
Grekland	Totalt	128	1	18	3
	Kvinnor	62	1	5	1
	Män	66	1	13	2
Italien	Totalt	69	1	25	4
	Kvinnor	37	0	7	1
	Män	32	0	18	3
Nederländerna	Totalt	43	0	12	2
	Kvinnor	19	0	..	0
	Män	24	0	..	1
Portugal	Totalt	31	0	8	1
	Kvinnor	22	0	..	1
	Män	9	0	..	0
Spanien	Totalt	94	1	12	2
	Kvinnor	42	0	..	0
	Män	52	0	..	1

5 A. (forts.)

Geografiskt område Land ¹	Kön ²	Studienivå			
		Nybörjare i grundutbildning		Nybörjare i forskarutbildning	
		Antal	%	Antal	%
Storbritannien och Nordirland	Totalt	162	1	15	2
	Kvinnor	70	1	8	1
	Män	92	1	7	1
Tyskland	Totalt	302	3	47	7
	Kvinnor	182	2	25	4
	Män	120	1	22	3
Österrike	Totalt	46	0	7	1
	Kvinnor	24	0	..	1
	Män	22	0	..	0
Övriga EU15 utom Danmark och Finland	Totalt	41	0	5	1
	Kvinnor	16	0	..	0
	Män	25	0	..	0
Europa utom EU15 och Norden	Totalt	2 932	26	110	17
	Kvinnor	1 891	17	69	11
	Män	1 041	9	41	6
Bosnien-Hercegovina	Totalt	689	6	16	3
	Kvinnor	404	4	9	1
	Män	285	3	7	1
Bulgarien	Totalt	65	1
	Kvinnor	44	0
	Män	21	0
Estland	Totalt	78	1	9	1
	Kvinnor	62	1	..	1
	Män	16	0	..	1
Jugoslavien	Totalt	683	6	13	2
	Kvinnor	407	4	7	1
	Män	276	2	6	1
Kroatien	Totalt	76	1
	Kvinnor	51	0
	Män	25	0
Lettland	Totalt	34	0
	Kvinnor	29	0
	Män	5	0
Makedonien	Totalt	38	0	0	0
	Kvinnor	29	0	0	0
	Män	9	0	0	0
Polen	Totalt	586	5	21	3
	Kvinnor	395	4	14	2
	Män	191	2	7	1
Rumänien	Totalt	189	2	11	2
	Kvinnor	128	1
	Män	61	1

5 A. (forts.)

Geografiskt område Land ¹	Kön ²	Studienivå			
		Nybörjare i grundutbildning		Nybörjare i forskarutbildning	
		Antal	%	Antal	%
Ryssland	Totalt	192	2	8	1
	Kvinnor	158	1
	Män	34	0
Schweiz	Totalt	37	0
	Kvinnor	22	0
	Män	15	0
Tjeckoslovakien	Totalt	79	1
	Kvinnor	42	0
	Män	37	0
Ukraina	Totalt	43	0
	Kvinnor	34	0
	Män	9	0
Ungern	Totalt	148	1	5	1
	Kvinnor	88	1
	Män	60	1
Övriga Europa utom EU15 och Norden	Totalt	63	1	9	1
	Kvinnor	41	0
	Män	22	0
Afrika	Totalt	653	6	30	5
	Kvinnor	325	3	5	1
	Män	328	3	25	4
Algeriet	Totalt	32	0
	Kvinnor	15	0
	Män	17	0
Egypten	Totalt	35	0
	Kvinnor	19	0
	Män	16	0
Eritrea	Totalt	48	0
	Kvinnor	21	0
	Män	27	0
Etiopien	Totalt	124	1
	Kvinnor	63	1
	Män	61	1
Marocko	Totalt	55	0
	Kvinnor	35	0
	Män	20	0
Somalia	Totalt	86	1	0	0
	Kvinnor	29	0	0	0
	Män	57	1	0	0
Tunisien	Totalt	31	0
	Kvinnor	15	0
	Män	16	0

5 A. (forts.)

Geografiskt område Land ¹	Kön ²	Studienivå			
		Nybörjare i grundutbildning		Nybörjare i forskarutbildning	
		Antal	%	Antal	%
Uganda	Totalt	52	0
	Kvinnor	29	0
	Män	23	0
Övriga Afrika	Totalt	195	2	12	2
	Kvinnor	103	1
	Män	92	1
Nordamerika	Totalt	333	3	22	3
	Kvinnor	182	2	8	1
	Män	151	1	14	2
El Salvador	Totalt	43	0	0	0
	Kvinnor	21	0	0	0
	Män	22	0	0	0
Kanada	Totalt	46	0	6	1
	Kvinnor	23	0
	Män	23	0
Mexiko	Totalt	32	0	0	0
	Kvinnor	19	0	0	0
	Män	13	0	0	0
USA	Totalt	158	1	14	2
	Kvinnor	93	1	5	1
	Män	65	1	9	1
Övriga Nordamerika	Totalt	55	0
	Kvinnor	27	0
	Män	28	0
Sydamerika	Totalt	675	6	21	3
	Kvinnor	389	4	11	2
	Män	286	3	10	2
Argentina	Totalt	57	1
	Kvinnor	32	0
	Män	25	0
Bolivia	Totalt	40	0
	Kvinnor	20	0
	Män	20	0
Brasilien	Totalt	52	0
	Kvinnor	34	0
	Män	18	0
Chile	Totalt	352	3	6	1
	Kvinnor	207	2
	Män	145	1
Colombia	Totalt	47	0
	Kvinnor	30	0
	Män	17	0

5 A. (forts.)

Geografiskt område Land ¹	Kön ²	Studienivå			
		Nybörjare i grundutbildning		Nybörjare i forskarutbildning	
		Antal	%	Antal	%
Peru	Totalt	75	1
	Kvinnor	38	0
	Män	37	0
Uruguay	Totalt	44	0
	Kvinnor	29	0
	Män	15	0
Övriga Sydamerika	Totalt	23	0
	Kvinnor	11	0
	Män	12	0
Asien	Totalt	3 283	30	141	22
	Kvinnor	1 924	17	62	10
	Män	1 359	12	79	12
Afghanistan	Totalt	49	0	0	0
	Kvinnor	19	0	0	0
	Män	30	0	0	0
Bangladesh	Totalt	54	0
	Kvinnor	24	0
	Män	30	0
Filippinerna	Totalt	40	0
	Kvinnor	32	0
	Män	8	0
Indien	Totalt	101	1	6	1
	Kvinnor	54	0
	Män	47	0
Irak	Totalt	450	4	10	2
	Kvinnor	242	2
	Män	208	2
Iran	Totalt	1 124	10	62	10
	Kvinnor	649	6	30	5
	Män	475	4	32	5
Israel	Totalt	42	0
	Kvinnor	21	0
	Män	21	0
Japan	Totalt	29	0	0	0
	Kvinnor	22	0	0	0
	Män	7	0	0	0
Jordanien	Totalt	25	0	0	0
	Kvinnor	12	0	0	0
	Män	13	0	0	0
Kina	Totalt	137	1	29	5
	Kvinnor	94	1	16	3
	Män	43	0	13	2

5 A. (forts.)

Geografiskt område Land ¹	Kön ²	Studienivå			
		Nybörjare i grundutbildning		Nybörjare i forskarutbildning	
		Antal	%	Antal	%
Kuwait	Totalt	25	0	0	0
	Kvinnor	17	0	0	0
	Män	8	0	0	0
Libanon	Totalt	243	2
	Kvinnor	140	1
	Män	103	1
Pakistan	Totalt	59	1
	Kvinnor	34	0
	Män	25	0
Sri Lanka	Totalt	31	0
	Kvinnor	20	0
	Män	11	0
Syrien	Totalt	192	2
	Kvinnor	116	1
	Män	76	1
Thailand	Totalt	60	1
	Kvinnor	38	0
	Män	22	0
Turkiet	Totalt	464	4	8	1
	Kvinnor	284	3
	Män	180	2
Vietnam	Totalt	107	1
	Kvinnor	65	1
	Män	42	0
Övriga Asien	Totalt	143	1	7	1
	Kvinnor	100	1
	Män	43	0
Oceanien	Totalt	26	0
	Kvinnor	13	0
	Män	13	0
Australien	Totalt	24	0
	Kvinnor	12	0
	Män	12	0
Övriga Oceanien	Totalt	0	0
	Kvinnor	0	0
	Män	0	0
F.d. Sovjetunionen	Totalt	112	1	6	1
	Kvinnor	76	1
	Män	36	0

¹ Med land avses personens egna födelse land när personen är utrikes född. För personer som är födda i Sverige redovisas personen under föräldrarnas födelse land. Om föräldrarna kommer från olika länder redovisas personen under båda och nettoräknas till nivå geografiskt område och samtliga. Länder med minst 25 studenter särredovisas.

² För länder redovisas inte uppdelningen på kvinnor och män om antalet understiger 5 personer.

5 B. Studenter med utländsk bakgrund under 65 år i högskoleutbildning läsåret 2002/03 fördelade efter geografiskt område, födelseland, studienivå och kön

5 B. Students under 65 years of age and of foreign backgrounds enrolled in higher education 2002/03 by study level, country and sex

Geografiskt område Land ¹	Kön ²	Studienivå			
		Studierande i grundutbildning		Studierande i forskarutbildning	
		Antal	%	Antal	%
Samtliga	Totalt	47 039	100	4 454	100
	Kvinnor	28 049	60	2 030	46
	Män	18 990	40	2 424	54
Norden	Totalt	11 820	25	784	18
	Kvinnor	8 065	17	418	9
	Män	3 755	8	366	8
Danmark	Totalt	1 238	3	128	3
	Kvinnor	798	2	58	1
	Män	440	1	70	2
Finland	Totalt	8 995	19	452	10
	Kvinnor	6 260	13	263	6
	Män	2 735	6	189	4
Island	Totalt	320	1	75	2
	Kvinnor	181	0	33	1
	Män	139	0	42	1
Norge	Totalt	1 438	3	134	3
	Kvinnor	935	2	68	2
	Män	503	1	66	1
EU15 utom Danmark och Finland	Totalt	4 694	10	987	22
	Kvinnor	2 594	6	407	9
	Män	2 100	4	580	13
Belgien	Totalt	80	0	14	0
	Kvinnor	42	0	7	0
	Män	38	0	7	0
Frankrike	Totalt	392	1	127	3
	Kvinnor	210	0	47	1
	Män	182	0	80	2
Grekland	Totalt	751	2	90	2
	Kvinnor	372	1	35	1
	Män	379	1	55	1
Irland	Totalt	46	0	22	0
	Kvinnor	24	0	10	0
	Män	22	0	12	0
Italien	Totalt	296	1	109	2
	Kvinnor	153	0	39	1
	Män	143	0	70	2
Nederländerna	Totalt	197	0	65	1
	Kvinnor	113	0	20	0
	Män	84	0	45	1

5 B. (forts.)

Geografiskt område Land ¹	Kön ²	Studienivå			
		Studenter i grundutbildning		Studenter i forskarutbildning	
		Antal	%	Antal	%
Portugal	Totalt	141	0	25	1
	Kvinnor	84	0	15	0
	Män	57	0	10	0
Spanien	Totalt	338	1	81	2
	Kvinnor	181	0	37	1
	Män	157	0	44	1
Storbritannien och Nordirland	Totalt	739	2	83	2
	Kvinnor	358	1	35	1
	Män	381	1	48	1
Tyskland	Totalt	1 538	3	332	7
	Kvinnor	964	2	145	3
	Män	574	1	187	4
Österrike	Totalt	259	1	46	1
	Kvinnor	144	0	21	0
	Män	115	0	25	1
Övriga EU15 utom Danmark och Finland	Totalt	11	0
	Kvinnor	5	0
	Män	6	0
Europa utom EU15 och Norden	Totalt	12 413	26	974	22
	Kvinnor	7 864	17	513	12
	Män	4 549	10	461	10
Albanien	Totalt	31	0
	Kvinnor	18	0
	Män	13	0
Bosnien-Hercegovina	Totalt	2 498	5	53	1
	Kvinnor	1 533	3	25	1
	Män	965	2	28	1
Bulgarien	Totalt	288	1	37	1
	Kvinnor	195	0	20	0
	Män	93	0	17	0
Estland	Totalt	413	1	65	1
	Kvinnor	304	1	36	1
	Män	109	0	29	1
Jugoslavien	Totalt	2 877	6	88	2
	Kvinnor	1 692	4	40	1
	Män	1 185	3	48	1
Kroatien	Totalt	363	1	14	0
	Kvinnor	213	0
	Män	150	0
Lettland	Totalt	135	0	31	1
	Kvinnor	101	0	19	0
	Män	34	0	12	0

5 B. (forts.)

Geografiskt område Land ¹	Kön ²	Studienivå			
		Studenter i grundutbildning		Studenter i forskarutbildning	
		Antal	%	Antal	%
Litauen	Totalt	98	0	54	1
	Kvinnor	78	0	29	1
	Män	20	0	25	1
Makedonien	Totalt	153	0
	Kvinnor	93	0
	Män	60	0
Polen	Totalt	2 762	6	171	4
	Kvinnor	1 744	4	95	2
	Män	1 018	2	76	2
Rumänien	Totalt	862	2	121	3
	Kvinnor	548	1	62	1
	Män	314	1	59	1
Ryssland	Totalt	585	1	139	3
	Kvinnor	473	1	70	2
	Män	112	0	69	2
Schweiz	Totalt	143	0	27	1
	Kvinnor	91	0	11	0
	Män	52	0	16	0
Slovenien	Totalt	61	0	5	0
	Kvinnor	37	0	5	0
	Män	24	0	0	0
Tjeckien	Totalt	21	0	6	0
	Kvinnor	16	0
	Män	5	0
Tjeckoslovakien	Totalt	460	1	38	1
	Kvinnor	270	1	24	1
	Män	190	0	14	0
Ukraina	Totalt	135	0	36	1
	Kvinnor	114	0	21	0
	Män	21	0	15	0
Ungern	Totalt	794	2	73	2
	Kvinnor	485	1	33	1
	Män	309	1	40	1
Vitryssland	Totalt	39	0	5	0
	Kvinnor	28	0
	Män	11	0
Övriga Europa utom EU15 och Norden	Totalt	27	0	14	0
	Kvinnor	7	0
	Män	7	0
Afrika	Totalt	2 535	5	261	6
	Kvinnor	1 055	2	67	2
	Män	1 480	3	194	4

5 B. (forts.)

Geografiskt område Land ¹	Kön ²	Studienivå			
		Studenter i grundutbildning		Studenter i forskarutbildning	
		Antal	%	Antal	%
Algeriet	Totalt	110	0	11	0
	Kvinnor	56	0	5	0
	Män	54	0	6	0
Egypten	Totalt	119	0	26	1
	Kvinnor	61	0
	Män	58	0
Elfenbenskusten	Totalt	27	0
	Kvinnor
	Män
Eritrea	Totalt	171	0	18	0
	Kvinnor	64	0
	Män	107	0
Etiopien	Totalt	531	1	56	1
	Kvinnor	202	0	11	0
	Män	329	1	45	1
Gambia	Totalt	53	0
	Kvinnor	23	0
	Män	30	0
Ghana	Totalt	39	0	10	0
	Kvinnor	11	0
	Män	28	0
Kamerun	Totalt	22	0	5	0
	Kvinnor	7	0
	Män	15	0
Kenya	Totalt	94	0	9	0
	Kvinnor	53	0
	Män	41	0
Kongo, Demokratiska Rep.	Totalt	47	0
	Kvinnor	12	0
	Män	35	0
Liberia	Totalt	35	0
	Kvinnor	10	0
	Män	25	0
Libyen	Totalt	19	0	14	0
	Kvinnor
	Män
Marocko	Totalt	231	0	11	0
	Kvinnor	129	0
	Män	102	0
Nigeria	Totalt	54	0	9	0
	Kvinnor	19	0
	Män	35	0

5 B. (forts.)

Geografiskt område Land ¹	Kön ²	Studienivå			
		Studierande i grundutbildning		Studierande i forskarutbildning	
		Antal	%	Antal	%
Somalia	Totalt	338	1
	Kvinnor	79	0
	Män	259	1
Sudan	Totalt	57	0	23	1
	Kvinnor	30	0	12	0
	Män	27	0	11	0
Sydafrika	Totalt	61	0	10	0
	Kvinnor	31	0
	Män	30	0
Tanzania	Totalt	52	0	15	0
	Kvinnor	26	0	7	0
	Män	26	0	8	0
Tunisien	Totalt	114	0	7	0
	Kvinnor	46	0
	Män	68	0
Uganda	Totalt	207	0	12	0
	Kvinnor	108	0
	Män	99	0
Övriga Afrika	Totalt	182	0	14	0
	Kvinnor	95	0	5	0
	Män	87	0	9	0
Nordamerika	Totalt	1 250	3	195	4
	Kvinnor	701	1	91	2
	Män	549	1	104	2
El Salvador	Totalt	151	0
	Kvinnor	74	0
	Män	77	0
Guatemala	Totalt	23	0	5	0
	Kvinnor	11	0
	Män	12	0
Kanada	Totalt	135	0	42	1
	Kvinnor	76	0	20	0
	Män	59	0	22	0
Kuba	Totalt	77	0	12	0
	Kvinnor	37	0
	Män	40	0
Mexiko	Totalt	88	0	15	0
	Kvinnor	51	0	5	0
	Män	37	0	10	0
Nicaragua	Totalt	22	0	10	0
	Kvinnor	9	0	5	0
	Män	13	0	5	0

5 B. (forts.)

Geografiskt område Land ¹	Kön ²	Studienivå			
		Studerande i grundutbildning		Studerande i forskarutbildning	
		Antal	%	Antal	%
USA	Totalt	666	1	104	2
	Kvinnor	392	1	50	1
	Män	274	1	54	1
Övriga Nordamerika	Totalt	89	0	5	0
	Kvinnor	52	0
	Män	37	0
Sydamerika	Totalt	2 757	6	198	4
	Kvinnor	1 528	3	101	2
	Män	1 229	3	97	2
Argentina	Totalt	247	1	42	1
	Kvinnor	125	0	24	1
	Män	122	0	18	0
Bolivia	Totalt	201	0	13	0
	Kvinnor	98	0	7	0
	Män	103	0	6	0
Brasilien	Totalt	196	0	26	1
	Kvinnor	137	0	16	0
	Män	59	0	10	0
Chile	Totalt	1 344	3	41	1
	Kvinnor	746	2	20	0
	Män	598	1	21	0
Colombia	Totalt	196	0	28	1
	Kvinnor	110	0	7	0
	Män	86	0	21	0
Ecuador	Totalt	43	0	5	0
	Kvinnor	20	0
	Män	23	0
Peru	Totalt	316	1	13	0
	Kvinnor	164	0	6	0
	Män	152	0	7	0
Uruguay	Totalt	216	0	16	0
	Kvinnor	130	0
	Män	86	0
Venezuela	Totalt	34	0	15	0
	Kvinnor	16	0	9	0
	Män	18	0	6	0
Övriga Sydamerika	Totalt	11	0	0	0
	Kvinnor	0	0
	Män	0	0

5 B. (forts.)

Geografiskt område Land ¹	Kön ²	Studienivå			
		Studenter i grundutbildning		Studenter i forskarutbildning	
		Antal	%	Antal	%
Asien	Totalt	12 860	27	1 078	24
	Kvinnor	6 939	15	433	10
	Män	5 921	13	645	14
Afghanistan	Totalt	142	0
	Kvinnor	53	0
	Män	89	0
Armenien	Totalt	23	0
	Kvinnor
	Män
Bangladesh	Totalt	181	0	32	1
	Kvinnor	69	0	8	0
	Män	112	0	24	1
Filippinerna	Totalt	123	0	5	0
	Kvinnor	95	0
	Män	28	0
Förenade Arabemiraten	Totalt	34	0
	Kvinnor	19	0
	Män	15	0
Indien	Totalt	360	1	68	2
	Kvinnor	198	0	25	1
	Män	162	0	43	1
Indonesien	Totalt	45	0	16	0
	Kvinnor	22	0	6	0
	Män	23	0	10	0
Irak	Totalt	1 359	3	43	1
	Kvinnor	670	1	12	0
	Män	689	1	31	1
Iran	Totalt	5 275	11	292	7
	Kvinnor	2 797	6	107	2
	Män	2 478	5	185	4
Israel	Totalt	149	0	16	0
	Kvinnor	69	0	8	0
	Män	80	0	8	0
Japan	Totalt	125	0	16	0
	Kvinnor	80	0	9	0
	Män	45	0	7	0
Jordanien	Totalt	98	0	14	0
	Kvinnor	54	0
	Män	44	0
Kina	Totalt	592	1	358	8
	Kvinnor	375	1	183	4
	Män	217	0	175	4

5 B. (forts.)

Geografiskt område Land ¹	Kön ²	Studienivå			
		Studenter i grundutbildning		Studenter i forskarutbildning	
		Antal	%	Antal	%
Korea, Syd-	Totalt	91	0	27	1
	Kvinnor	60	0	16	0
	Män	31	0	11	0
Kuwait	Totalt	57	0
	Kvinnor	35	0
	Män	22	0
Libanon	Totalt	813	2	25	1
	Kvinnor	423	1	3	0
	Män	390	1	22	0
Malaysia	Totalt	54	0	6	0
	Kvinnor	32	0
	Män	22	0
Pakistan	Totalt	220	0	16	0
	Kvinnor	89	0
	Män	131	0
Singapore	Totalt	25	0	5	0
	Kvinnor	20	0
	Män	5	0
Sri Lanka	Totalt	117	0	18	0
	Kvinnor	66	0
	Män	51	0
Syrien	Totalt	644	1	8	0
	Kvinnor	354	1
	Män	290	1
Taiwan	Totalt	57	0	7	0
	Kvinnor	37	0
	Män	20	0
Thailand	Totalt	171	0	16	0
	Kvinnor	112	0	6	0
	Män	59	0	10	0
Turkiet	Totalt	1 748	4	45	1
	Kvinnor	1 007	2	14	0
	Män	741	2	31	1
Vietnam	Totalt	444	1	18	0
	Kvinnor	233	0	5	0
	Män	211	0	13	0
Övriga Asien	Totalt	154	0	20	0
	Kvinnor	92	0	7	0
	Män	62	0	13	0

5 B. (forts.)

Geografiskt område Land ¹	Kön ²	Studienivå			
		Studering i grundutbildning		Studering i forskarutbildning	
		Antal	%	Antal	%
Oceanien	Totalt	115	0	22	0
	Kvinnor	63	0	7	0
	Män	52	0	15	0
Australien	Totalt	91	0	17	0
	Kvinnor	47	0	6	0
	Män	44	0	11	0
Nya Zeeland	Totalt	23	0	5	0
	Kvinnor	15	0
	Män	8	0
Övriga Oceanien	Totalt	0	0
	Kvinnor	0	0
F.d. Sovjetunionen	Totalt	625	1	59	1
	Kvinnor	408	1	39	1
	Män	217	0	20	0

¹ Med land avses personens egna födelseland när personen är utrikes född. För personer som är födda i Sverige redovisas personen under föräldrarnas födelseland. Om föräldrarna kommer från olika länder redovisas personen under båda och nettoräknas till nivå geografiskt område och samtliga. Länder med minst 25 studenter särredovisas.

² För länder redovisas inte uppdelningen på kvinnor och män om antalet understiger 5 personer.

6 A. Andel nybörjare 18-25 år med utländsk bakgrund i grundutbildningen läsåret 2003/04. Andelen beräknas som antalet nybörjare (18-25 år) efter land och kön, i förhållande till motsvarande grupper i befolkningen. Procent

6 A. Proportion of first-year undergraduate students age 18-25 with foreign background 2003/04. The proportion is calculated as the number of first-year undergraduate students (18-25) by country and sex, in relation to corresponding groups in the general population. Per cent

Geografiskt område Land ¹	Befolkning 18-25 år			därav andel nybörjare		
	Totalt	Kvinnor	Män	Totalt	Kvinnor	Män
Sverige	1 068 421	519 795	548 626	4	4	3
Norden	41 578	20 815	20 763	3	4	2
Danmark	5 587	2 463	3 124	2	3	2
Finland	30 517	15 522	14 995	3	3	2
Island	898	440	458	7	6	8
Norge	5 196	2 687	2 509	4	4	4
EU15 utom Danmark och Finland	16 906	7 595	9 311	3	3	3
Frankrike	1 646	653	993	4	4	4
Grekland	3 330	1 569	1 761	3	3	3
Spanien	1 393	633	760	2	2	2
Storbritannien och Nordirland	2 851	1 089	1 762	4	5	3
Tyskland	4 246	2 162	2 084	3	4	3
Övriga EU15 utom Danmark och Finland	3 705	1 611	2 094	2	2	3
Europa utom EU15 och Norden	55 053	28 609	26 444	3	4	3
Bosnien-Hercegovina	11 864	5 906	5 958	4	5	3
Bulgarien	1 041	518	523	3	3	3
Jugoslavien	19 377	9 540	9 837	2	3	2
Kroatien	1 558	807	751	3	3	2
Makedonien	1 149	607	542	2	2	2
Polen	9 082	4 787	4 295	4	4	4
Rumänien	2 763	1 480	1 283	4	4	4
Ryssland	1 926	1 280	646	5	5	4
Tjeckoslovakien	1 111	541	570	4	4	3
Ungern	2 466	1 207	1 259	3	3	3
Övriga Europa utom EU15 och Norden	3 731	2 397	1 334	3	4	3
Afrika	17 493	8 892	8 601	2	3	2
Egypten	525	258	267	6	9	3
Eritrea	1 176	664	512	3	3	4
Etiopien	2 486	1 292	1 194	3	3	3
Marocko	1 428	783	645	3	3	2
Somalia	5 265	2 562	2 703	1	1	1
Uganda	864	478	386	4	4	5
Övriga Afrika	5 350	2 664	2 686	3	3	2
Nordamerika	4 726	2 221	2 505	3	3	2
El Salvador	670	311	359	4	6	2
USA	2 193	998	1 195	3	3	3
Övriga Nordamerika	1 658	823	835	2	3	2

6 A. (forts.)

Geografiskt område Land ¹	Befolkning 18-25 år			därav andel nybörjare		
	Totalt	Kvinnor	Män	Totalt	Kvinnor	Män
Sydamerika	12 644	6 222	6 422	3	4	3
Argentina	971	451	520	3	4	2
Brasilien	867	524	343	3	3	3
Chile	7 332	3 489	3 843	3	3	2
Colombia	750	385	365	4	4	4
Peru	1 084	586	498	4	4	5
Övriga Sydamerika	1 951	946	1 005	3	4	2
Asien	75 108	38 637	36 471	3	3	3
Afghanistan	1 962	907	1 055	2	1	2
Bangladesh	913	483	430	3	3	4
Filippinerna	1 431	995	436	2	2	2
Indien	2 030	787	1 243	4	7	2
Irak	15 655	7 790	7 865	2	2	2
Iran	12 991	6 444	6 547	6	6	6
Kina	2 248	1 249	999	4	5	3
Libanon	6 801	3 443	3 358	3	3	2
Pakistan	1 187	521	666	5	5	4
Syrien	5 142	2 772	2 370	3	4	3
Thailand	3 143	2 268	875	1	1	2
Turkiet	14 652	7 165	7 487	3	3	2
Vietnam	2 967	1 645	1 322	4	3	5
Övriga Asien	4 840	2 559	2 281	3	3	3
Oceanien	851	324	527	1	2	1
Övriga Oceanien	834	314	520	1	2	1
F.d. Sovjetunionen	1 173	581	592	7	7	6

¹ Länder med minst 25 studenter särredovisas.

6 B. Andel studerande 18-25 år med utländsk bakgrund i grundutbildningen läsåret 2003/04. Andelen beräknas som antalet studerande med utländsk bakgrund (18-25 år) efter land och kön, i förhållande till motsvarande grupper i befolkningen. Procent

6 B. Proportion of undergraduate students age 18-25 with foreign background 2003/04. The proportion is calculated as the number of undergraduate students with foreign background (18-25) by country and sex, in relation to corresponding groups in the general population. Per cent

Geografiskt område Land ¹	Befolkning 18-25 år			därav andel studerande		
	Totalt	Kvinnor	Män	Totalt	Kvinnor	Män
Sverige	1 068 421	519 795	548 626	15	17	13
Norden	41 578	20 815	20 763	10	13	8
Danmark	5 587	2 463	3 124	7	9	5
Finland	30 517	15 522	14 995	11	13	8
Island	898	440	458	18	19	17
Norge	5 196	2 687	2 509	11	13	10
EU15 utom Danmark och Finland	16 906	7 595	9 311	11	13	10
Belgien	252	115	137	12	12	11
Frankrike	1 646	653	993	10	12	9
Grekland	3 330	1 569	1 761	12	13	11
Italien	1 115	435	680	8	9	7
Nederländerna	683	298	385	9	8	10
Portugal	637	309	328	10	12	8
Spanien	1 393	633	760	8	9	8
Storbritannien och Nordirland	2 851	1 089	1 762	13	18	10
Tyskland	4 246	2 162	2 084	12	13	11
Österrike	693	345	348	13	12	13
Övriga EU15 utom Danmark och Finland	325	109	216	6	6	6
Europa utom EU15 och Norden	55 053	28 609	26 444	12	14	11
Bosnien-Hercegovina	11 864	5 906	5 958	14	18	11
Bulgarien	1 041	518	523	15	18	12
Estland	1 089	750	339	11	11	11
Jugoslavien	19 377	9 540	9 837	8	10	7
Kroatien	1 558	807	751	12	14	11
Lettland	451	297	154	10	9	12
Litauen	463	324	139	10	11	8
Makedonien	1 149	607	542	9	10	7
Polen	9 082	4 787	4 295	17	17	17
Rumänien	2 763	1 480	1 283	15	15	14
Ryssland	1 926	1 280	646	14	14	15
Schweiz	434	208	226	15	17	14
Tjeckoslovakien	1 111	541	570	18	19	18
Ukraina	494	360	134	13	13	11
Ungern	2 466	1 207	1 259	13	13	12
Vitryssland	197	137	60	16	15	17
Övriga Europa utom EU15 och Norden	833	460	373	7	9	5
Afrika	17 493	8 892	8 601	7	7	6
Algeriet	439	220	219	13	13	12
Egypten	525	258	267	18	20	15
Eritrea	1 176	664	512	9	8	11
Etiopien	2 486	1 292	1 194	8	8	8
Gambia	833	432	401	4	6	2
Kenya	412	249	163	10	9	12
Marocko	1 428	783	645	9	10	7
Somalia	5 265	2 562	2 703	2	2	3
Sudan	254	130	124	15	17	12
Tanzania	247	128	119	12	13	10
Tunisien	712	381	331	8	8	7
Uganda	864	478	386	14	14	14
Övriga Afrika	2 580	1 195	1 385	6	7	5

6 B. (forts.)

Geografiskt område Land ¹	Befolkning 18-25 år			därav andel studerande		
	Totalt	Kvinnor	Män	Totalt	Kvinnor	Män
Nordamerika	4 726	2 221	2 505	10	11	8
El Salvador	670	311	359	12	16	9
Kanada	565	291	274	12	14	10
Mexiko	368	156	212	8	9	7
USA	2 193	998	1 195	10	11	9
Övriga Nordamerika	800	412	388	7	8	6
Sydamerika	12 644	6 222	6 422	10	11	8
Argentina	971	451	520	10	12	8
Bolivia	692	337	355	13	13	12
Brasilien	867	524	343	9	9	9
Chile	7 332	3 489	3 843	9	11	7
Colombia	750	385	365	11	11	12
Peru	1 084	586	498	13	14	11
Uruguay	805	391	414	11	14	7
Övriga Sydamerika	472	225	247	10	12	8
Asien	75 108	38 637	36 471	10	11	10
Afghanistan	1 962	907	1 055	5	4	6
Bangladesh	913	483	430	13	10	17
Filippinerna	1 431	995	436	4	4	5
Indien	2 030	787	1 243	17	19	15
Irak	15 655	7 790	7 865	5	6	4
Iran	12 991	6 444	6 547	21	22	20
Israel	913	362	551	8	12	6
Japan	430	270	160	8	6	13
Jordanien	555	283	272	11	11	12
Kina	2 248	1 249	999	17	18	16
Korea, Syd-	248	151	97	18	16	21
Kuwait	356	162	194	12	17	8
Libanon	6 801	3 443	3 358	8	9	7
Malaysia	220	129	91	20	17	25
Pakistan	1 187	521	666	16	16	17
Saudiarabien	219	133	86	15	14	16
Sri Lanka	604	338	266	12	13	10
Syrien	5 142	2 772	2 370	11	12	10
Taiwan	167	98	69	19	20	17
Thailand	3 143	2 268	875	3	3	5
Turkiet	14 652	7 165	7 487	10	11	8
Vietnam	2 967	1 645	1 322	11	10	13
Övriga Asien	1 186	657	529	11	11	10
Oceanien	851	324	527	5	6	3
Australien	636	261	375	5	6	4
Övriga Oceanien	198	53	145	4	9	2
F.d. Sovjetunionen	1 173	581	592	24	25	23

¹ Länder med minst 25 studenter särredovisas.

7 A. Nybörjare under 65 år i högskolans grundutbildning läsåret 2003/04 efter svensk och utländsk bakgrund, studier mot yrkesexamen/generell examen, område, program för yrkesexamen och kön

7 A. University entrants under 65 years of age enrolled in undergraduate education 2003/04 by background, studies for professional degree/general degree, subject field, professional degree programme and sex

Studier mot yrkes-/generell examen Område Program för yrkesexamen ¹ Kön	Svensk bakgrund		Utländsk bakgrund		Utbytes- student		Free movers ²		Okänd bakgrund		Totalt	
	Antal	%	Antal	%	Antal	%	Antal	%	Antal	%	Antal	%
	Samtliga	57 539	69	11 534	14	8 818	11	1 681	2	3 678	4	83 250
Kvinnor	34 235	71	7 016	15	4 576	10	529	1	1 774	4	48 130	100
Män	23 304	66	4 518	13	4 242	12	1 152	3	1 904	5	35 120	100
STUDIER MOT GENERELL EXAMEN	35 756	62	7 653	13	8 802	15	1 626	3	3 477	6	57 314	100
Kvinnor	21 096	65	4 715	14	4 571	14	498	2	1 665	5	32 545	100
Män	14 660	59	2 938	12	4 231	17	1 128	5	1 812	7	24 769	100
Humaniora och teologi	11 733	60	2 565	13	4 197	21	431	2	763	4	19 689	100
Kvinnor	7 392	61	1 705	14	2 327	19	161	1	469	4	12 054	100
Män	4 341	57	860	11	1 870	24	270	4	294	4	7 635	100
Juridik och samhällsvetenskap	18 255	63	3 888	13	5 062	17	527	2	1 387	5	29 119	100
Kvinnor	10 840	65	2 375	14	2 695	16	186	1	651	4	16 747	100
Män	7 415	60	1 513	12	2 367	19	341	3	736	6	12 372	100
Naturvetenskap	4 561	55	1 130	14	1 431	17	573	7	632	8	8 327	100
Kvinnor	2 062	58	558	16	596	17	125	4	210	6	3 551	100
Män	2 499	52	572	12	835	17	448	9	422	9	4 776	100
Teknik	3 266	44	771	10	1 918	26	862	12	637	9	7 454	100
Kvinnor	1 069	48	277	12	541	24	175	8	171	8	2 233	100
Män	2 197	42	494	9	1 377	26	687	13	466	9	5 221	100
Medicin och odontologi	577	50	148	13	292	25	73	6	61	5	1 151	100
Kvinnor	388	52	106	14	189	26	23	3	35	5	741	100
Män	189	46	42	10	103	25	50	12	26	6	410	100
Vård och omsorg	790	50	192	12	351	22	26	2	220	14	1 579	100
Kvinnor	730	54	173	13	290	21	12	1	144	11	1 349	100
Män	60	26	19	8	61	27	14	6	76	33	230	100
Konstnärligt område	1 384	69	218	11	191	10	16	1	183	9	1 992	100
Kvinnor	749	67	127	11	127	11	4	0	113	10	1 120	100
Män	635	73	91	10	64	7	12	1	70	8	872	100
Övrigt område	696	67	98	9	152	15	23	2	69	7	1 038	100
Kvinnor	522	68	78	10	119	15	11	1	42	5	772	100
Män	174	65	20	8	33	12	12	5	27	10	266	100
STUDIER MOT YRKESEXAMEN	21 783	84	3 881	15	16	0	55	0	201	1	25 936	100
Kvinnor	13 139	84	2 301	15	5	0	31	0	109	1	15 585	100
Män	8 644	84	1 580	15	11	0	24	0	92	1	10 351	100
Humaniora och teologi	123	83	21	14	-	-	-	-	5	3	149	100
Kvinnor	73	79	16	17	-	-	-	-	92	100
Män	50	88	5	9	-	-	-	-	57	100
Teologie kandidatexamen	123	83	21	14	-	-	-	-	5	3	149	100
Kvinnor	73	79	16	17	-	-	-	-	92	100
Män	50	88	5	9	-	-	-	-	57	100
Juridik och samhällsvetenskap	1 747	83	344	16	-	-	17	1	2 109	100
Kvinnor	1 372	83	263	16	-	-	12	1	1 648	100
Män	375	81	81	18	-	-	-	-	5	1	461	100
Juris kandidatexamen	574	81	126	18	-	-	11	2	712	100
Kvinnor	352	80	81	18	-	-	442	100
Män	222	82	45	17	-	-	-	-	270	100

7 A. (forts.)

Studier mot yrkes-/generell examen		Svensk bakgrund		Utländsk bakgrund		Utbytesstudent		Free movers ²		Okänd bakgrund		Totalt	
Område	Program för yrkesexamen ¹	Antal	%	Antal	%	Antal	%	Antal	%	Antal	%	Antal	%
Kön													
Psykologexamen		116	79	27	18	-	-	-	-	4	3	147	100
	Kvinnor	91	81	19	17	-	-	-	-	112	100
	Män	25	71	8	23	-	-	-	-	35	100
Socionomexamen		1 057	85	191	15	-	-	-	-	1 250	100
	Kvinnor	929	85	163	15	-	-	-	-	1 094	100
	Män	128	82	28	18	-	-	-	-	-	-	156	100
Undervisning		6 916	88	871	11	-	-	28	0	7 818	100
	Kvinnor	5 228	88	685	12	-	-	20	0	5 935	100
	Män	1 688	90	186	10	-	-	8	0	1 883	100
Folkhögskolläraexamen		6	60	-	-	-	-	10	100
	Kvinnor	-	-	-	-	4	100
	Män	-	-	-	-	-	-	6	100
Gymnasieläraexamen		11	73	4	27	-	-	-	-	-	-	15	100
	Kvinnor	4	67	-	-	-	-	-	-	6	100
	Män	-	-	-	-	-	-	-	-	9	100
Läraexamen		6 773	89	848	11	-	-	26	0	7 650	100
	Kvinnor	5 114	88	666	11	-	-	19	0	5 801	100
	Män	1 659	90	182	10	-	-	7	0	1 849	100
Specialpedagogexamen		22	85	4	15	-	-	-	-	-	-	26	100
	Kvinnor	4	16	-	-	-	-	-	-	25	100
	Män	-	-	-	-	-	-	-	-	1	100
Studie- och yrkesvägledareexamen		104	90	11	9	-	-	-	-	116	100
	Kvinnor	89	91	-	-	-	-	98	100
	Män	15	83	-	-	-	-	18	100
Naturvetenskap		298	70	122	29	-	-	-	-	423	100
	Kvinnor	266	72	102	28	-	-	-	-	370	100
	Män	32	60	20	38	-	-	-	-	53	100
Apotekareexamen		99	64	52	34	-	-	-	-	154	100
	Kvinnor	76	66	37	32	-	-	-	-	115	100
	Män	23	59	15	38	-	-	-	-	39	100
Receptarieexamen		199	74	70	26	-	-	-	-	-	-	269	100
	Kvinnor	190	75	65	25	-	-	-	-	-	-	255	100
	Män	9	64	5	36	-	-	-	-	-	-	14	100
Teknik		6 876	82	1 386	17	-	-	74	1	8 338	100
	Kvinnor	1 552	81	338	18	-	-	-	-	18	1	1 908	100
	Män	5 324	83	1 048	16	-	-	56	1	6 430	100
Arkitektexamen		112	81	25	18	-	-	-	-	138	100
	Kvinnor	75	83	14	16	-	-	-	-	90	100
	Män	37	77	11	23	-	-	-	-	-	-	48	100
Brandingenjörsexamen		33	97	-	-	-	-	-	-	34	100
	Kvinnor	5	100	-	-	-	-	-	-	-	-	5	100
	Män	28	97	-	-	-	-	-	-	29	100
Civilingenjörsexamen		4 038	83	751	15	-	-	60	1	4 851	100
	Kvinnor	933	83	179	16	-	-	-	-	14	1	1 126	100
	Män	3 105	83	572	15	-	-	46	1	3 725	100
Högskoleingenjörsexamen		2 441	80	582	19	-	-	-	-	11	0	3 034	100
	Kvinnor	505	78	139	21	-	-	-	-	647	100
	Män	1 936	81	443	19	-	-	-	-	2 387	100
Sjöingenjör- och maskinteknikerexamen		75	89	8	10	-	-	-	-	84	100
	Kvinnor	-	-	-	-	-	-
	Män	-	-	-	-
Sjökaptens- och styrmansexamen		96	90	10	9	-	-	-	-	107	100
	Kvinnor	10	71	4	29	-	-	-	-	-	-	14	100
	Män	86	92	6	6	-	-	-	-	93	100

7 A. (forts.)

Studier mot yrkes-/generell examen Område Program för yrkesexamen ¹ Kön	Svensk bakgrund		Utländsk bakgrund		Utbytes- student		Free movers ²		Okänd bakgrund		Totalt	
	Antal	%	Antal	%	Antal	%	Antal	%	Antal	%	Antal	%
Yrkesteknisk högskoleexamen	90	86	15	14	-	-	-	-	-	-	105	100
Kvinnor	23	88	3	12	-	-	-	-	-	-	26	100
Män	67	85	12	15	-	-	-	-	-	-	79	100
Lant- och skogsbruk	344	95	18	5	-	-	-	-	-	-	362	100
Kvinnor	208	94	14	6	-	-	-	-	-	-	222	100
Män	136	97	4	3	-	-	-	-	-	-	140	100
Agronomexamen	78	98	-	-	-	-	-	-	80	100
Kvinnor	60	97	-	-	-	-	-	-	62	100
Män	18	100	-	-	-	-	-	-	-	-	18	100
Djursjukvårdarexamen	12	100	-	-	-	-	-	-	-	-	12	100
Kvinnor	-	-	-	-	-	-	-	-	11	100
Män	-	-	-	-	-	-	-	-	1	100
Hippologexamen	34	94	-	-	-	-	-	-	36	100
Kvinnor	-	-	-	-	-	-
Män	-	-	-	-	-	-	-	-
Hortonomexamen	10	91	-	-	-	-	-	-	11	100
Kvinnor	-	-	-	-	-	-
Män	-	-	-	-	-	-	-	-
Jägmästarexamen	61	98	-	-	-	-	-	-	62	100
Kvinnor	19	100	-	-	-	-	-	-	19	100
Män	42	98	-	-	-	-	-	-	43	100
Landskapsarkitektexamen	35	83	7	17	-	-	-	-	-	-	42	100
Kvinnor	31	82	7	18	-	-	-	-	-	-	38	100
Män	4	100	-	-	-	-	-	-	-	-	4	100
Landskapsingenjörsexamen	26	93	-	-	-	-	-	-	28	100
Kvinnor	22	96	-	-	-	-	-	-	23	100
Män	4	80	-	-	-	-	-	-	5	100
Lantmästarexamen	67	100	-	-	-	-	-	-	-	-	67	100
Kvinnor	14	100	-	-	-	-	-	-	-	-	14	100
Män	53	100	-	-	-	-	-	-	-	-	53	100
Trädgårdsingenjörsexamen	21	88	-	-	-	-	-	-	24	100
Kvinnor	10	91	-	-	-	-	-	-	11	100
Män	11	85	-	-	-	-	-	-	13	100
Medicin och odontologi	472	76	143	23	-	-	-	-	9	1	624	100
Kvinnor	300	78	77	20	-	-	-	-	383	100
Män	172	71	66	27	-	-	-	-	241	100
Läkarexamen	341	82	71	17	-	-	-	-	6	1	418	100
Kvinnor	202	82	38	16	-	-	-	-	245	100
Män	139	80	33	19	-	-	-	-	173	100
Optikerexamen	35	73	13	27	-	-	-	-	-	-	48	100
Kvinnor	29	71	-	-	-	-	-	-	41	100
Män	6	86	-	-	-	-	-	-	7	100
Psykoterapeutexamen	6	75	-	-	-	-	-	-	8	100
Kvinnor	-	-	-	-	-	-	-	-	4	100
Män	-	-	-	-	-	-	4	100
Tandläkarexamen	65	53	54	44	-	-	-	-	122	100
Kvinnor	44	64	24	35	-	-	-	-	69	100
Män	21	40	30	57	-	-	-	-	53	100
Veterinärexamen	25	89	-	-	-	-	-	-	28	100
Kvinnor	21	88	-	-	-	-	-	-	24	100
Män	4	100	-	-	-	-	-	-	-	-	4	100
Vård och omsorg	4 606	83	914	16	-	-	41	1	5 563	100
Kvinnor	3 931	83	778	16	-	-	33	1	4 744	100
Män	675	82	136	17	-	-	-	-	8	1	819	100

7 A. (forts.)

Studier mot yrkes-/generell examen												
Område	Svensk bakgrund		Utländsk bakgrund		Utbytesstudent		Free movers ²		Okänd bakgrund		Totalt	
Program för yrkesexamen ¹	Antal	%	Antal	%	Antal	%	Antal	%	Antal	%	Antal	%
Kön												
Arbetssterapeutexamen	319	87	46	13	-	-	-	-	366	100
Kvinnor	295	88	40	12	-	-	-	-	336	100
Män	24	80	6	20	-	-	-	-	-	-	30	100
Audionomexamen	51	88	7	12	-	-	-	-	-	-	58	100
Kvinnor	43	90	-	-	-	-	-	-	48	100
Män	8	80	-	-	-	-	-	-	10	100
Barnmorskeexamen	-	-	-	-	3	100
Kvinnor	-	-	-	-	3	100
Biomedicinsk analytikerexamen	115	52	105	48	-	-	-	-	-	-	220	100
Kvinnor	103	53	93	47	-	-	-	-	-	-	196	100
Män	12	50	12	50	-	-	-	-	-	-	24	100
Dietistexamen	45	92	-	-	-	-	49	100
Kvinnor	41	91	-	-	-	-	45	100
Män	4	100	-	-	-	-	-	-	-	-	4	100
Logopedexamen	38	79	8	17	-	-	-	-	48	100
Kvinnor	34	77	8	18	-	-	-	-	44	100
Män	4	100	-	-	-	-	-	-	-	-	4	100
Ortopedingenjörsexamen	13	68	5	26	-	-	-	-	19	100
Kvinnor	9	75	-	-	-	-	-	-	12	100
Män	4	57	-	-	-	-	7	100
Röntgensjuksköterskeexamen	99	74	33	25	-	-	-	-	133	100
Kvinnor	86	76	26	23	-	-	-	-	113	100
Män	13	65	7	35	-	-	-	-	-	-	20	100
Sjukgymnastexamen	304	89	29	9	-	-	-	-	8	2	341	100
Kvinnor	229	92	13	5	-	-	-	-	248	100
Män	75	81	16	17	-	-	-	-	93	100
Sjukhusfysikerexamen	17	81	4	19	-	-	-	-	-	-	21	100
Kvinnor	10	77	-	-	-	-	-	-	13	100
Män	7	88	-	-	-	-	-	-	8	100
Sjuksköterskeexamen	3 198	86	508	14	-	-	12	0	3 719	100
Kvinnor	2 711	86	444	14	-	-	12	0	3 168	100
Män	487	88	64	12	-	-	-	-	-	-	551	100
Social omsorgsexamen	264	88	36	12	-	-	-	-	301	100
Kvinnor	240	87	-	-	-	-	275	100
Män	24	92	-	-	-	-	-	-	26	100
Specialistsjuksköterskeexamen	5	9	41	72	-	-	-	-	11	19	57	100
Kvinnor	5	11	35	76	-	-	-	-	6	13	46	100
Män	-	-	6	55	-	-	-	-	5	45	11	100
Tandhygienistexamen	114	65	60	34	-	-	-	-	175	100
Kvinnor	111	66	55	33	-	-	-	-	167	100
Män	3	38	5	63	-	-	-	-	-	-	8	100
Tandteknikerexamen	24	44	29	54	-	-	-	-	54	100
Kvinnor	14	45	16	52	-	-	-	-	31	100
Män	10	43	13	57	-	-	-	-	-	-	23	100
Konstnärligt område	286	69	43	10	16	4	47	11	24	6	416	100
Kvinnor	145	68	22	10	5	2	26	12	15	7	213	100
Män	141	69	21	10	11	5	21	10	9	4	203	100
Konstnärlig högskoleexamen dans	11	79	-	-	-	-	14	100
Kvinnor	11	79	-	-	-	-	14	100
Konstnärlig högskoleexamen konst, design	157	78	22	11	-	-	10	5	12	6	201	100
Kvinnor	95	79	10	8	-	-	7	6	121	100
Män	62	78	12	15	-	-	3	4	80	100

7 A. (forts.)

Studier mot yrkes-/generell examen Område Program för yrkesexamen ¹ Kön	Svensk bakgrund		Utländsk bakgrund		Utbytes- student		Free movers ²		Okänd bakgrund		Totalt	
	Antal	%	Antal	%	Antal	%	Antal	%	Antal	%	Antal	%
	Konstnärlig högskoleexamen musik	94	57	13	8	15	9	34	20	10	6	166
Kvinnor	29	49	5	8	5	8	16	27	4	7	59	100
Män	65	61	8	7	10	9	18	17	6	6	107	100
Konstnärlig högskoleexamen scen, medier	18	69	6	23	-	-	26	100
Kvinnor	7	50	-	-	14	100
Män	11	92	-	-	-	-	-	-	12	100
Organistexamen	6	67	-	-	1	11	-	-	9	100
Kvinnor	-	-	-	-	-	-	5	100
Män	-	-	1	25	-	-	-	-	4	100
Övrigt område	123	84	24	16	-	-	-	-	-	-	147	100
Kvinnor	70	89	9	11	-	-	-	-	-	-	79	100
Män	53	78	15	22	-	-	-	-	-	-	68	100
Yrkeshögskoleexamen	123	84	24	16	-	-	-	-	-	-	147	100
Kvinnor	70	89	9	11	-	-	-	-	-	-	79	100
Män	53	78	15	22	-	-	-	-	-	-	68	100

¹ Program med 3 högskolenybörjare eller fler särredovisas.

² Studenter som anordnar sina studier i Sverige på egen hand. Gruppen innehåller personer som beviljats uppehållstillstånd för studier och som invandrat mindre än två år innan studierna påbörjades.

7 B. Studenter under 65 år i högskolans grundutbildning läsåret 2003/04 efter svensk och utländsk bakgrund, studier mot yrkesexamen/generell examen, område, program för yrkesexamen och kön

7 B. Students under 65 years of age enrolled in undergraduate education 2003/04 by background, studies for professional degree/general degree, subject field, professional degree programme and sex

Studier mot yrkes-/generell examen													
Område		Svensk bakgrund		Utländsk bakgrund		Utbytesstudent		Free movers ²		Okänd bakgrund		Totalt	
Program för yrkesexamen ¹													
Kön		Antal	%	Antal	%	Antal	%	Antal	%	Antal	%	Antal	%
Samtliga		327 424	83	51 778	13	9 055	2	2 082	1	6 229	2	396 568	100
Kvinnor		200 324	83	31 069	13	4 698	2	681	0	3 251	1	240 023	100
Män		127 100	81	20 709	13	4 357	3	1 401	1	2 978	2	156 545	100
STUDIER MOT GENERELL EXAMEN		201 299	80	32 909	13	9 036	4	1 968	1	5 591	2	250 803	100
Kvinnor		122 154	81	19 711	13	4 692	3	616	0	2 880	2	150 053	100
Män		79 145	79	13 198	13	4 344	4	1 352	1	2 711	3	100 750	100
Humaniora och teologi		61 283	78	10 892	14	4 439	6	588	1	1 451	2	78 653	100
Kvinnor		39 190	78	7 203	14	2 440	5	219	0	920	2	49 972	100
Män		22 093	77	3 689	13	1 999	7	369	1	531	2	28 681	100
Juridik och samhällsvetenskap		112 744	81	18 202	13	5 234	4	681	0	2 427	2	139 288	100
Kvinnor		67 661	82	10 974	13	2 782	3	251	0	1 271	2	82 939	100
Män		45 083	80	7 228	13	2 452	4	430	1	1 156	2	56 349	100
Naturvetenskap		29 807	78	5 371	14	1 559	4	687	2	926	2	38 350	100
Kvinnor		14 724	80	2 581	14	644	3	155	1	346	2	18 450	100
Män		15 083	76	2 790	14	915	5	532	3	580	3	19 900	100
Teknik		24 018	73	4 758	14	2 043	6	1 079	3	961	3	32 859	100
Kvinnor		8 980	77	1 671	14	592	5	221	2	263	2	11 727	100
Män		15 038	71	3 087	15	1 451	7	858	4	698	3	21 132	100
Medicin och odontologi		5 241	77	1 028	15	317	5	82	1	106	2	6 774	100
Kvinnor		3 983	80	725	15	203	4	24	0	60	1	4 995	100
Män		1 258	71	303	17	114	6	58	3	46	3	1 779	100
Vård och omsorg		9 577	83	1 290	11	369	3	35	0	301	3	11 572	100
Kvinnor		8 770	84	1 099	11	304	3	14	0	205	2	10 392	100
Män		807	68	191	16	65	6	21	2	96	8	1 180	100
Konstnärligt område		7 243	84	875	10	216	2	23	0	313	4	8 670	100
Kvinnor		4 249	83	522	10	140	3	5	0	192	4	5 108	100
Män		2 994	84	353	10	76	2	18	1	121	3	3 562	100
Övrigt område		4 327	84	507	10	176	3	31	1	136	3	5 177	100
Kvinnor		3 249	85	359	9	131	3	18	0	87	2	3 844	100
Män		1 078	81	148	11	45	3	13	1	49	4	1 333	100
STUDIER MOT YRKESEXAMEN		134 413	87	20 111	13	24	0	122	0	673	0	155 343	100
Kvinnor		83 078	87	12 062	13	10	0	71	0	394	0	95 615	100
Män		51 335	86	8 049	13	14	0	51	0	279	0	59 728	100
Humaniora och teologi		832	88	108	11	-	-	7	1	948	100
Kvinnor		498	88	65	11	-	-	568	100
Män		334	88	43	11	-	-	-	-	380	100
Teologie kandidatexamen		832	88	108	11	-	-	7	1	948	100
Kvinnor		498	88	65	11	-	-	568	100
Män		334	88	43	11	-	-	-	-	380	100

7 B. (forts.)Studier mot yrkes-/generell examen
OmrådeProgram för yrkesexamen¹
Kön

	Svensk bakgrund		Utländsk bakgrund		Utbytesstudent		Free movers ²		Okänd bakgrund		Totalt	
	Antal	%	Antal	%	Antal	%	Antal	%	Antal	%	Antal	%
Juridik och samhällsvetenskap	14 197	87	2 101	13	89	1	16 392	100
Kvinnor	10 491	86	1 592	13	69	1	12 157	100
Män	3 706	88	509	12	-	-	-	-	20	0	4 235	100
Juris kandidatexamen	5 868	86	865	13	49	1	6 786	100
Kvinnor	3 498	85	587	14	38	1	4 127	100
Män	2 370	89	278	10	-	-	-	-	11	0	2 659	100
Psykologexamen	1 982	88	255	11	-	-	-	-	25	1	2 262	100
Kvinnor	1 413	87	191	12	-	-	-	-	17	1	1 621	100
Män	569	89	64	10	-	-	-	-	8	1	641	100
Socionomexamen	6 360	86	983	13	-	-	15	0	7 359	100
Kvinnor	5 591	87	815	13	-	-	6 421	100
Män	769	82	168	18	-	-	-	-	938	100
Undervisning	42 517	89	4 929	10	-	-	7	0	118	0	47 571	100
Kvinnor	32 524	90	3 720	10	-	-	87	0	36 337	100
Män	9 993	89	1 209	11	-	-	31	0	11 234	100
Barn- och ungdomspedagogisk examen	486	88	65	12	-	-	-	-	553	100
Kvinnor	440	88	60	12	-	-	-	-	502	100
Män	46	90	5	10	-	-	-	-	-	-	51	100
Bildlärarexamen	5	71	-	-	-	-	-	-	7	100
Kvinnor	5	71	-	-	-	-	-	-	7	100
Flyglärarexamen	-	-	-	-	-	-	4	100
Kvinnor	-	-	-	-	-	-	-	-
Män	-	-	-	-	-	-	-	-
Folkhögskollärarexamen	161	90	16	9	-	-	-	-	178	100
Kvinnor	89	91	8	8	-	-	-	-	98	100
Män	72	90	8	10	-	-	-	-	-	-	80	100
Grundskollärarexamen 1-7	1 782	94	114	6	-	-	-	-	4	0	1 900	100
Kvinnor	1 537	94	100	6	-	-	-	-	4	0	1 641	100
Män	245	95	14	5	-	-	-	-	-	-	259	100
Grundskollärarexamen 4-9	3 339	91	344	9	-	-	-	-	3 685	100
Kvinnor	2 393	91	248	9	-	-	-	-	2 642	100
Män	946	91	96	9	-	-	-	-	1 043	100
Gymnasielärarexamen	2 038	88	278	12	-	-	-	-	7	0	2 323	100
Kvinnor	1 257	88	163	11	-	-	-	-	1 425	100
Män	781	87	115	13	-	-	-	-	898	100
Idrottslärarexamen	51	96	-	-	-	-	53	100
Kvinnor	19	95	-	-	-	-	-	-	20	100
Män	32	97	-	-	-	-	-	-	33	100
Lärarexamen	32 477	89	3 945	11	-	-	5	0	97	0	36 524	100
Kvinnor	24 847	89	2 992	11	-	-	71	0	27 914	100
Män	7 630	89	953	11	-	-	26	0	8 610	100
Musiklärarexamen	226	93	15	6	-	-	244	100
Kvinnor	117	94	6	5	-	-	-	-	125	100
Män	109	92	9	8	-	-	-	-	119	100

7 B. (forts.)Studier mot yrkes-/generell examen
OmrådeProgram för yrkesexamen¹
Kön

	Svensk bakgrund		Utländsk bakgrund		Utbytesstudent		Free movers ²		Okänd bakgrund		Totalt	
	Antal	%	Antal	%	Antal	%	Antal	%	Antal	%	Antal	%
Slöjdläroexamen	13	93	-	-	-	-	-	-	14	100
Kvinnor	12	92	-	-	-	-	-	-
Män	1	100	-	-	-	-	-	-	-	-
Specialpedagogexamen	1 549	93	109	7	-	-	-	-	1 660	100
Kvinnor	1 438	93	101	7	-	-	-	-	1 541	100
Män	111	93	8	7	-	-	-	-	-	-	119	100
Studie- och yrkesvägledarexamen	671	90	71	10	-	-	-	-	744	100
Kvinnor	576	90	62	10	-	-	-	-	639	100
Män	95	90	9	9	-	-	-	-	105	100
Naturvetenskap	1 554	77	466	23	-	-	-	-	10	0	2 030	100
Kvinnor	1 323	77	387	23	-	-	-	-	1 715	100
Män	231	73	79	25	-	-	-	-	315	100
Apotekarexamen	836	74	289	26	-	-	-	-	8	1	1 133	100
Kvinnor	640	73	228	26	-	-	-	-	4	0	872	100
Män	196	75	61	23	-	-	-	-	4	2	261	100
Receptarieexamen	721	79	186	20	-	-	-	-	909	100
Kvinnor	686	80	166	19	-	-	-	-	853	100
Män	35	63	20	36	-	-	-	-	56	100
Teknik	40 330	85	6 868	14	20	0	199	0	47 420	100
Kvinnor	10 573	84	1 909	15	7	0	53	0	12 543	100
Män	29 757	85	4 959	14	13	0	146	0	34 877	100
Arkitektexamen	1 095	88	135	11	16	1	1 249	100
Kvinnor	625	88	76	11	8	1	711	100
Män	470	87	59	11	-	-	8	1	538	100
Brandingenjörsexamen	170	98	-	-	-	-	-	-	173	100
Kvinnor	36	97	-	-	-	-	-	-	37	100
Män	134	99	-	-	-	-	-	-	136	100
Civilingenjörsexamen	25 533	87	3 567	12	18	0	147	1	29 267	100
Kvinnor	6 759	87	944	12	-	-	6	0	36	0	7 745	100
Män	18 774	87	2 623	12	12	0	111	1	21 522	100
Högskoleingenjörsexamen	12 630	80	3 070	20	-	-	-	-	29	0	15 729	100
Kvinnor	3 059	78	870	22	-	-	-	-	8	0	3 937	100
Män	9 571	81	2 200	19	-	-	-	-	21	0	11 792	100
Sjöingenjör- o maskinteknikerexamen	260	90	28	10	-	-	-	-	289	100
Kvinnor	11	85	2	15	-	-	-	-	-	-	13	100
Män	249	90	26	9	-	-	-	-	276	100
Sjöingenjörsexamen	4	80	-	-	-	-	-	-	5	100
Män	4	80	-	-	-	-	-	-	5	100
Sjökapten- och styrmansexamen	470	91	43	8	-	-	-	-	516	100
Kvinnor	29	81	7	19	-	-	-	-	-	-	36	100
Män	441	92	36	8	-	-	-	-	480	100
Sjökaptensexamen	-	-	-	-	-	-	4	100
Män	-	-	-	-	-	-	4	100

7 B. (forts.)

Studier mot yrkes-/generell examen												
Område	Svensk bakgrund		Utländsk bakgrund		Utbytesstudent		Free movers ²		Okänd bakgrund		Totalt	
Program för yrkesexamen ¹	Antal	%	Antal	%	Antal	%	Antal	%	Antal	%	Antal	%
Kön												
Styrmansexamen	4	80	-	-	-	-	-	-	5	100
Män	4	80	-	-	-	-	-	-	5	100
Yrkesteknisk högskoleexamen	281	85	50	15	-	-	-	-	332	100
Kvinnor	76	83	15	16	-	-	-	-	92	100
Män	205	85	35	15	-	-	-	-	-	-	240	100
Lant- och skogsbruk	1 651	96	69	4	-	-	6	0	1 727	100
Kvinnor	1 111	95	53	5	-	-	1 170	100
Män	540	97	16	3	-	-	-	-	557	100
Agronomexamen	563	96	21	4	-	-	-	-	-	-	584	100
Kvinnor	421	95	-	-	-	-	-	-	441	100
Män	142	99	-	-	-	-	-	-	143	100
Djursjukvårdarexamen	47	96	-	-	-	-	-	-	49	100
Kvinnor	-	-	-	-	-	-
Män	-	-	-	-	-	-	-	-
Hippologexamen	84	95	-	-	-	-	88	100
Kvinnor	79	95	-	-	-	-	83	100
Män	5	100	-	-	-	-	-	-	-	-	5	100
Hortonomexamen	99	94	6	6	-	-	-	-	-	-	105	100
Kvinnor	77	96	-	-	-	-	-	-	80	100
Män	22	88	-	-	-	-	-	-	25	100
Jägmästarexamen	166	97	4	2	-	-	-	-	171	100
Kvinnor	49	98	-	-	-	-	-	-	50	100
Män	117	97	-	-	-	-	121	100
Landskapsarkitektexamen	353	94	19	5	-	-	375	100
Kvinnor	289	94	-	-	309	100
Män	64	97	-	-	-	-	-	-	66	100
Landskapsingenjörsexamen	120	94	8	6	-	-	-	-	-	-	128	100
Kvinnor	74	93	-	-	-	-	-	-	80	100
Män	46	96	-	-	-	-	-	-	48	100
Lantmästarexamen	153	98	-	-	-	-	156	100
Kvinnor	30	94	-	-	-	-	32	100
Män	123	99	-	-	-	-	-	-	124	100
Trädgårdsingenjörsexamen	65	93	5	7	-	-	-	-	-	-	70	100
Kvinnor	47	98	-	-	-	-	-	-	48	100
Män	18	82	-	-	-	-	-	-	22	100
Medicin och odontologi	6 747	82	1 451	18	-	-	-	-	60	1	8 258	100
Kvinnor	4 204	82	891	17	-	-	-	-	36	1	5 131	100
Män	2 543	81	560	18	-	-	-	-	24	1	3 127	100
Läkarexamen	5 024	85	835	14	-	-	-	-	46	1	5 905	100
Kvinnor	2 902	85	476	14	-	-	-	-	28	1	3 406	100
Män	2 122	85	359	14	-	-	-	-	18	1	2 499	100
Optikerexamen	175	83	36	17	-	-	-	-	-	-	211	100
Kvinnor	145	81	35	19	-	-	-	-	-	-	180	100
Män	30	97	1	3	-	-	-	-	-	-	31	100

7 B. (forts.)

Studier mot yrkes-/generell examen

Område Program för yrkesexamen ¹ Kön	Svensk bakgrund		Utländsk bakgrund		Utbytes- student		Free movers ²		Okänd bakgrund		Totalt	
	Antal	%	Antal	%	Antal	%	Antal	%	Antal	%	Antal	%
Psykoterapeutexamen	578	87	85	13	-	-	-	-	664	100
Kvinnor	449	87	66	13	-	-	-	-	516	100
Män	129	87	19	13	-	-	-	-	-	-	148	100
Tandläkarexamen	579	54	480	45	-	-	-	-	12	1	1 071	100
Kvinnor	377	55	297	44	-	-	-	-	6	1	680	100
Män	202	52	183	47	-	-	-	-	6	2	391	100
Veterinärexamen	395	95	20	5	-	-	-	-	416	100
Kvinnor	334	94	20	6	-	-	-	-	355	100
Män	61	100	-	-	-	-	-	-	-	-	61	100
Vård och omsorg	24 538	86	3 889	14	-	-	5	0	97	0	28 529	100
Kvinnor	21 251	86	3 332	14	-	-	5	0	85	0	24 673	100
Män	3 287	85	557	14	-	-	-	-	12	0	3 856	100
Arbetssterapeutexamen	1 435	89	168	10	-	-	-	-	1 606	100
Kvinnor	1 340	90	142	10	-	-	-	-	1 485	100
Män	95	79	26	21	-	-	-	-	-	-	121	100
Audionomexamen	173	87	25	13	-	-	-	-	199	100
Kvinnor	154	88	21	12	-	-	-	-	-	-	175	100
Män	19	79	4	17	-	-	-	-	24	100
Barnmorskeexamen	344	87	49	12	-	-	-	-	394	100
Kvinnor	343	87	49	12	-	-	-	-
Män	1	100	-	-	-	-	-	-	-	-
Biomedicinsk analytikerexamen	458	60	299	39	-	-	-	-	758	100
Kvinnor	397	61	249	38	-	-	-	-	647	100
Män	61	55	50	45	-	-	-	-	-	-	111	100
Dietistexamen	325	93	21	6	-	-	-	-	348	100
Kvinnor	303	93	-	-	-	-	325	100
Män	22	96	-	-	-	-	-	-	23	100
Logopedexamen	307	89	32	9	-	-	-	-	5	1	344	100
Kvinnor	286	89	32	10	-	-	-	-	5	2	323	100
Män	21	100	-	-	-	-	-	-	-	-	21	100
Ortopedingenjörsexamen	50	74	17	25	-	-	-	-	68	100
Kvinnor	31	72	12	28	-	-	-	-	-	-	43	100
Män	19	76	5	20	-	-	-	-	25	100
Röntgensjuksköterskeexamen	279	71	115	29	-	-	-	-	395	100
Kvinnor	234	72	88	27	-	-	-	-	323	100
Män	45	63	27	38	-	-	-	-	-	-	72	100
Sjukgymnastexamen	1 755	91	158	8	-	-	-	-	23	1	1 936	100
Kvinnor	1 340	92	100	7	-	-	-	-	19	1	1 459	100
Män	415	87	58	12	-	-	-	-	4	1	477	100
Sjukhusfysikerexamen	86	82	19	18	-	-	-	-	-	-	105	100
Kvinnor	41	80	10	20	-	-	-	-	-	-	51	100
Män	45	83	9	17	-	-	-	-	-	-	54	100
Sjuksköterskeexamen	14 814	87	2 118	12	-	-	4	0	35	0	16 971	100
Kvinnor	12 734	87	1 855	13	-	-	4	0	35	0	14 628	100
Män	2 080	89	263	11	-	-	-	-	-	-	2 343	100

7 B. (forts.)

Studier mot yrkes-/generell examen												
Område	Svensk bakgrund		Utländsk bakgrund		Utbytesstudent		Free movers ²		Okänd bakgrund		Totalt	
Program för yrkesexamen ¹	Antal	%	Antal	%	Antal	%	Antal	%	Antal	%	Antal	%
Kön												
Social omsorgsexamen	1 616	87	243	13	-	-	1 862	100
Kvinnor	1 464	87	212	13	-	-	1 679	100
Män	152	83	31	17	-	-	-	-	-	-	183	100
Specialistsjuksköterskeexamen	2 504	87	343	12	-	-	-	-	19	1	2 866	100
Kvinnor	2 211	87	308	12	-	-	-	-	13	1	2 532	100
Män	293	88	35	10	-	-	-	-	6	2	334	100
Tandhygienistexamen	353	66	183	34	-	-	-	-	538	100
Kvinnor	347	68	165	32	-	-	-	-	514	100
Män	6	25	18	75	-	-	-	-	-	-	24	100
Tandteknikerexamen	91	46	106	54	-	-	-	-	198	100
Kvinnor	70	48	75	51	-	-	-	-	146	100
Män	21	40	31	60	-	-	-	-	-	-	52	100
Konstnärligt område	2 146	82	268	10	18	1	86	3	89	3	2 607	100
Kvinnor	1 184	83	141	10	6	0	49	3	52	4	1 432	100
Män	962	82	127	11	12	1	37	3	37	3	1 175	100
Konstnärlig högskoleexamen dans	70	89	7	9	-	-	-	-	79	100
Kvinnor	66	88	7	9	-	-	-	-	75	100
Män	4	100	-	-	-	-	-	-	-	-	4	100
Konstnärlig högskoleexamen konst, design	1 155	85	149	11	-	-	12	1	39	3	1 355	100
Kvinnor	717	86	82	10	-	-	21	3	829	100
Män	438	83	67	13	-	-	18	3	526	100
Konstnärlig högskoleexamen musik	575	75	74	10	17	2	70	9	35	5	771	100
Kvinnor	222	70	30	10	6	2	36	11	21	7	315	100
Män	353	77	44	10	11	2	34	7	14	3	456	100
Konstnärlig högskoleexamen scen, medier	285	87	32	10	-	-	9	3	327	100
Kvinnor	142	86	17	10	-	-	166	100
Män	143	89	15	9	-	-	-	-	161	100
Organistexamen	62	82	6	8	4	5	76	100
Kvinnor	37	79	-	-	47	100
Män	25	86	-	-	29	100
Övrigt område	180	85	31	15	-	-	-	-	-	-	211	100
Kvinnor	104	90	12	10	-	-	-	-	-	-	116	100
Män	76	80	19	20	-	-	-	-	-	-	95	100
Yrkehögskoleexamen	180	85	31	15	-	-	-	-	-	-	211	100
Kvinnor	104	90	12	10	-	-	-	-	-	-	116	100
Män	76	80	19	20	-	-	-	-	-	-	95	100

¹ Program med 3 studenter eller fler särredovisas.² Studenter som anordnar sina studier i Sverige på egen hand. Gruppen innehåller personer som beviljats uppehållstillstånd för studier och som invandrat mindre än två år innan studierna påbörjades.

8. Doktorandnybörjare under 65 år i högskolans forskarutbildning läsåret 2002/03 efter svensk och utländsk bakgrund, nationellt forskningsämne och kön

8. First time postgraduate students under 65 years of age enrolled in postgraduate education 2002/03 by background, national research subject area and sex

Nationellt forskningsämne Kön	Svensk bakgrund		Utländsk bakgrund		Gäst doktorander ¹		Okänd bakgrund		Totalt	
	Antal	%	Antal	%	Antal	%	Antal	%	Antal	%
Samtliga	2 713	70	633	16	334	9	179	5	3 859	100
Kvinnor	1 348	73	309	17	120	6	76	4	1 853	100
Män	1 365	68	324	16	214	11	103	5	2 006	100
Humaniora och religionsvetenskap	228	75	51	17	9	3	18	6	306	100
Kvinnor	122	73	32	19	8	5	168	100
Män	106	77	19	14	10	7	138	100
Rättsvetenskap/juridik	20	67	4	13	4	13	30	100
Kvinnor	12	71	17	100
Män	8	62	13	100
Samhällsvetenskap	394	80	72	15	16	3	12	2	494	100
Kvinnor	198	78	41	16	7	3	7	3	253	100
Män	196	81	31	13	9	4	5	2	241	100
Matematik	68	75	11	12	8	9	4	4	91	100
Kvinnor	15	68	5	23	22	100
Män	53	77	6	9	69	100
Naturvetenskap	399	66	99	16	80	13	28	5	606	100
Kvinnor	206	70	46	16	29	10	12	4	293	100
Män	193	62	53	17	51	16	16	5	313	100
Teknikvetenskap	708	71	141	14	112	11	31	3	992	100
Kvinnor	201	71	46	16	30	11	8	3	285	100
Män	507	72	95	13	82	12	23	3	707	100
Skogs- och jordbruksvetenskap samt landskapsplanering	45	70	5	8	8	13	6	9	64	100
Kvinnor	26	81	32	100
Män	19	59	32	100
Medicin	657	64	218	21	89	9	60	6	1 024	100
Kvinnor	435	70	117	19	41	7	26	4	619	100
Män	222	55	101	25	48	12	34	8	405	100
Odontologi	24	69	7	20	35	100
Kvinnor	14	88	-	-	16	100
Män	10	53	-	-	19	100
Farmaci	23	77	4	13	-	-	30	100
Kvinnor	7	64	-	-	11	100
Män	16	84	-	-	19	100
Veterinärmedicin	23	62	6	16	5	14	37	100
Kvinnor	28	100
Män	9	100
Övriga forskningsområden	124	83	15	10	10	7	150	100
Kvinnor	91	83	5	5	109	100
Män	33	80	-	-	5	12	41	100

¹ Personer som kommit till Sverige i syfte att doktorera. Gruppen innehåller personer som beviljats uppehållstillstånd för studier och som invandrat mindre än två år innan studierna påbörjades.

9 A. Nybörjare under 65 år i högskolans grundutbildning läsåret 2003/04 efter svensk och utländsk bakgrund, universitet/högskola och kön

9 A. University entrants under 65 years of age enrolled in undergraduate education 2003/04 by background, university/university college and sex

Universitet/högskola ¹ Kön	Svensk bakgrund		Utländsk bakgrund		Utbytesstudent		Free movers ²		Okänd bakgrund		Totalt	
	Antal	%	Antal	%	Antal	%	Antal	%	Antal	%	Antal	%
Samtliga	57 539	69	11 534	14	8 818	11	1 681	2	3 678	4	83 250	100
Kvinnor	34 235	71	7 016	15	4 576	10	529	1	1 774	4	48 130	100
Män	23 304	66	4 518	13	4 242	12	1 152	3	1 904	5	35 120	100
Universitet												
Uppsala universitet	3 482	65	701	13	881	17	37	1	221	4	5 322	100
Kvinnor	2 002	65	460	15	471	15	24	1	135	4	3 092	100
Män	1 480	66	241	11	410	18	13	1	86	4	2 230	100
Lunds universitet	4 785	62	959	12	1 254	16	174	2	539	7	7 711	100
Kvinnor	2 584	62	556	13	686	16	70	2	274	7	4 170	100
Män	2 201	62	403	11	568	16	104	3	265	7	3 541	100
Göteborgs universitet	4 470	73	945	15	477	8	72	1	157	3	6 121	100
Kvinnor	2 967	74	638	16	287	7	31	1	92	2	4 015	100
Män	1 503	71	307	15	190	9	41	2	65	3	2 106	100
Stockholms universitet	3 840	66	1 137	20	520	9	41	1	247	4	5 785	100
Kvinnor	2 343	65	741	21	319	9	23	1	159	4	3 585	100
Män	1 497	68	396	18	201	9	18	1	88	4	2 200	100
Umeå universitet	3 062	76	381	9	286	7	112	3	182	5	4 023	100
Kvinnor	1 885	78	236	10	147	6	40	2	94	4	2 402	100
Män	1 177	73	145	9	139	9	72	4	88	5	1 621	100
Linköpings universitet	3 297	64	482	9	611	12	170	3	556	11	5 116	100
Kvinnor	1 707	67	257	10	275	11	68	3	225	9	2 532	100
Män	1 590	62	225	9	336	13	102	4	331	13	2 584	100
Karolinska institutet	590	47	308	25	223	18	13	1	110	9	1 244	100
Kvinnor	485	51	239	25	154	16	72	8	952	100
Män	105	36	69	24	69	24	38	13	292	100
Kungl. Tekniska högskolan	1 604	47	712	21	534	16	360	11	189	6	3 399	100
Kvinnor	385	43	203	23	157	17	94	10	60	7	899	100
Män	1 219	49	509	20	377	15	266	11	129	5	2 500	100
Chalmers tekniska högskola*	1 308	60	293	13	294	13	225	10	71	3	2 191	100
Kvinnor	272	57	66	14	78	16	52	11	8	2	476	100
Män	1 036	60	227	13	216	13	173	10	63	4	1 715	100
Luleå tekniska universitet	1 784	74	192	8	199	8	33	1	216	9	2 424	100
Kvinnor	939	76	113	9	77	6	8	1	98	8	1 235	100
Män	845	71	79	7	122	10	25	2	118	10	1 189	100
Handelshögskolan i Stockholm*	156	43	37	10	129	36	26	7	13	4	361	100
Kvinnor	69	53	14	11	36	28	7	5	129	100
Män	87	38	23	10	93	40	19	8	232	100
Sveriges lantbruksuniversitet	605	64	50	5	166	18	11	1	116	12	948	100
Kvinnor	367	67	28	5	94	17	4	1	54	10	547	100
Män	238	59	22	5	72	18	7	2	62	15	401	100
Karlstads universitet	2 217	83	227	9	162	6	27	1	26	1	2 659	100
Kvinnor	1 470	85	146	8	85	5	11	1	16	1	1 728	100
Män	747	80	81	9	77	8	16	2	10	1	931	100

9 A. (forts.)

Universitet/högskola ¹ Kön	Svensk bakgrund		Utländsk bakgrund		Utbytes- student		Free movers ²		Okänd bakgrund		Totalt	
	Antal	%	Antal	%	Antal	%	Antal	%	Antal	%	Antal	%
Växjö universitet	2 024	72	299	11	460	16	45	2	2 830	100
Kvinnor	1 242	74	182	11	240	14	-	-	24	1	1 688	100
Män	782	68	117	10	220	19	21	2	1 142	100
Örebro universitet	2 286	77	382	13	250	8	35	1	2 954	100
Kvinnor	1 428	78	237	13	151	8	18	1	1 835	100
Män	858	77	145	13	99	9	-	-	17	2	1 119	100
Högskolor med vetenskapsområde												
Blekinge tekniska högskola	633	63	123	12	76	8	109	11	65	6	1 006	100
Kvinnor	299	72	66	16	28	7	5	1	20	5	418	100
Män	334	57	57	10	48	8	104	18	45	8	588	100
Högskolan i Jönköping**	1 656	65	277	11	561	22	19	1	30	1	2 543	100
Kvinnor	1 031	69	167	11	290	19	12	1	1 503	100
Män	625	60	110	11	271	26	18	2	1 040	100
Högskolan i Kalmar	1 555	84	175	9	73	4	12	1	33	2	1 848	100
Kvinnor	906	84	101	9	52	5	12	1	1 073	100
Män	649	84	74	10	21	3	21	3	775	100
Malmö högskola	1 980	68	690	24	116	4	15	1	132	5	2 933	100
Kvinnor	1 301	68	453	24	85	4	66	3	1 917	100
Män	679	67	237	23	31	3	66	6	1 016	100
Mitthögskolan	2 274	87	174	7	113	4	18	1	22	1	2 601	100
Kvinnor	1 376	88	91	6	74	5	5	0	11	1	1 557	100
Män	898	86	83	8	39	4	13	1	11	1	1 044	100
Mälardalens högskola	1 976	72	520	19	186	7	19	1	36	1	2 737	100
Kvinnor	1 281	74	345	20	89	5	7	0	14	1	1 736	100
Män	695	69	175	17	97	10	12	1	22	2	1 001	100
Övriga högskolor												
Högskolan i Borås	1 167	74	292	19	82	5	7	0	23	1	1 571	100
Kvinnor	814	77	179	17	55	5	11	1	1 064	100
Män	353	70	113	22	27	5	12	2	507	100
Högskolan Dalarna	1 001	57	163	9	306	17	51	3	250	14	1 771	100
Kvinnor	597	60	96	10	182	18	12	1	108	11	995	100
Män	404	52	67	9	124	16	39	5	142	18	776	100
Högskolan på Gotland	522	80	75	11	9	1	-	-	50	8	656	100
Kvinnor	296	79	46	12	5	1	-	-	28	7	375	100
Män	226	80	29	10	4	1	-	-	22	8	281	100
Högskolan i Gävle	1 544	78	237	12	107	5	25	1	78	4	1 991	100
Kvinnor	933	79	139	12	70	6	5	0	40	3	1 187	100
Män	611	76	98	12	37	5	20	2	38	5	804	100
Högskolan i Halmstad	1 299	79	176	11	108	7	22	1	49	3	1 654	100
Kvinnor	752	81	113	12	50	5	11	1	928	100
Män	547	75	63	9	58	8	38	5	726	100
Högskolan Kristianstad	1 291	75	188	11	212	12	19	1	1 712	100
Kvinnor	915	82	123	11	73	7	-	-	10	1	1 121	100
Män	376	64	65	11	139	24	9	2	591	100

9 A. (forts.)

Universitet/högskola ¹ Kön	Svensk bakgrund		Utländsk bakgrund		Utbytes- student		Free movers ²		Okänd bakgrund		Totalt		
	Antal	%	Antal	%	Antal	%	Antal	%	Antal	%	Antal	%	
Övr. enskilda o landstingskom utbildningsanordnare													
Ericastiftelsen	5	100	-	-	-	-	-	-	-	-	-	5	100
Kvinnor	-	-	-	-	-	-	-	-	-
Män	-	-	-	-	-	-	-	-	-
Ersta Sköndal högskola	111	74	32	21	4	3	-	-	149	100	
Kvinnor	90	73	28	23	4	3	-	-	124	100	
Män	21	84	4	16	-	-	-	-	-	-	25	100	
Gammelkroppa skogsskola	19	100	-	-	-	-	-	-	-	-	-	19	100
Kvinnor	-	-	-	-	-	-	-	-	-
Män	-	-	-	-	-	-	-	-	-
Johannelunds teologiska högskola	17	89	-	-	-	-	-	-	-	19	100
Kvinnor	10	91	-	-	-	-	-	-	-	11	100
Män	7	88	-	-	-	-	-	-	-	8	100
Psykoterapeututbildningar ³	9	82	-	-	-	-	-	-	-	11	100
Kvinnor	-	-	-	-	-	-	-	-	-	6	100
Män	-	-	-	-	-	-	-	5	100
Röda korsets högskola	66	68	15	15	16	16	-	-	-	-	-	97	100
Kvinnor	58	68	13	15	-	-	-	-	-	85	100
Män	8	67	3	25	-	-	-	-	-	12	100
Sophiahemmet Högskola	40	61	12	18	13	20	-	-	-	66	100
Kvinnor	12	19	13	21	-	-	-
Män	-	-	-	-	-	-	-	-	-
Teologiska Högskolan, Stockholm	43	67	11	17	-	-	-	-	10	16	64	100	
Kvinnor	28	61	-	-	-	-	10	22	46	100	
Män	15	83	-	-	-	-	-	-	18	100	
Örebro Teologiska Högskola	45	68	10	15	-	-	-	-	11	17	66	100	
Kvinnor	20	74	4	15	-	-	-	-	27	100	
Män	25	64	6	15	-	-	-	-	39	100	

¹ Lärosäten med fler än 3 högskolenybörjare särredovisas.

² Studenter som anordnar sina studier i Sverige på egen hand. Gruppen innehåller personer som beviljats uppehållstillstånd för studier och som invandrat mindre än två år innan studierna påbörjades.

³ I psykoterapeututbildningar ingår Göteborgs Psykoterapi Institut, Psykoterapisällskapet i Stockholm AB, S:t Lukas och Stockholms akademi för psykoterapeututbildning.

* Enskild utbildningsanordnare

** Enskild utbildningsanordnare med rätt att bedriva viss forskarutbildning

9 B. Studenter under 65 år i högskolans grundutbildning läsåret 2003/04 efter svensk och utländsk bakgrund, universitet/högskola och kön

9 B. Students under 65 years of age enrolled in undergraduate education 2003/04 by background, university/university college and sex

Universitet/högskola ¹ Kön	Svensk bakgrund		Utländsk bakgrund		Utbytesstudent		Free movers ²		Okänd bakgrund		Totalt	
	Antal	%	Antal	%	Antal	%	Antal	%	Antal	%	Antal	%
Samtliga	327 424	83	51 778	13	9 055	2	2 082	1	6 229	2	396 568	100
Kvinnor	200 324	83	31 069	13	4 698	2	681	0	3 251	1	240 023	100
Män	127 100	81	20 709	13	4 357	3	1 401	1	2 978	2	156 545	100
Universitet												
Uppsala universitet	24 011	82	3 757	13	909	3	47	0	575	2	29 299	100
Kvinnor	14 386	81	2 397	14	489	3	32	0	376	2	17 680	100
Män	9 625	83	1 360	12	420	4	15	0	199	2	11 619	100
Lunds universitet	30 261	81	4 707	13	1 295	3	203	1	972	3	37 438	100
Kvinnor	16 394	80	2 744	13	708	3	84	0	530	3	20 460	100
Män	13 867	82	1 963	12	587	3	119	1	442	3	16 978	100
Göteborgs universitet	30 740	84	4 839	13	492	1	85	0	372	1	36 528	100
Kvinnor	20 413	84	3 196	13	297	1	36	0	230	1	24 172	100
Män	10 327	84	1 643	13	195	2	49	0	142	1	12 356	100
Stockholms universitet	28 276	79	6 478	18	534	1	59	0	477	1	35 824	100
Kvinnor	16 887	78	4 094	19	331	2	36	0	300	1	21 648	100
Män	11 389	80	2 384	17	203	1	23	0	177	1	14 176	100
Umeå universitet	19 395	88	1 862	8	293	1	143	1	342	2	22 035	100
Kvinnor	12 155	89	1 128	8	151	1	47	0	196	1	13 677	100
Män	7 240	87	734	9	142	2	96	1	146	2	8 358	100
Linköpings universitet	19 080	84	2 189	10	629	3	223	1	669	3	22 790	100
Kvinnor	10 401	85	1 154	9	284	2	92	1	272	2	12 203	100
Män	8 679	82	1 035	10	345	3	131	1	397	4	10 587	100
Karolinska institutet	6 375	74	1 818	21	232	3	17	0	158	2	8 600	100
Kvinnor	5 136	76	1 394	21	160	2	105	2	6 798	100
Män	1 239	69	424	24	72	4	53	3	1 802	100
Kungl. Tekniska högskolan	11 544	70	3 697	22	552	3	442	3	320	2	16 555	100
Kvinnor	3 320	70	1 063	22	164	3	116	2	95	2	4 758	100
Män	8 224	70	2 634	22	388	3	326	3	225	2	11 797	100
Chalmers tekniska högskola*	7 925	79	1 454	14	300	3	249	2	152	2	10 080	100
Kvinnor	1 944	79	360	15	80	3	56	2	22	1	2 462	100
Män	5 981	79	1 094	14	220	3	193	3	130	2	7 618	100
Luleå tekniska universitet	9 977	88	851	7	206	2	49	0	298	3	11 381	100
Kvinnor	5 469	89	467	8	80	1	16	0	137	2	6 169	100
Män	4 508	86	384	7	126	2	33	1	161	3	5 212	100
Handelshögskolan i Stockholm*	1 309	77	202	12	130	8	27	2	28	2	1 696	100
Kvinnor	486	78	80	13	37	6	8	1	11	2	622	100
Män	823	77	122	11	93	9	19	2	17	2	1 074	100
Sveriges lantbruksuniversitet	3 978	88	229	5	169	4	15	0	148	3	4 539	100
Kvinnor	2 536	89	153	5	97	3	4	0	67	2	2 857	100
Män	1 442	86	76	5	72	4	11	1	81	5	1 682	100

9 B. (forts.)

Universitet/högskola ¹ Kön	Svensk bakgrund		Utländsk bakgrund		Utbytes- student		Free movers ²		Okänd bakgrund		Totalt	
	Antal	%	Antal	%	Antal	%	Antal	%	Antal	%	Antal	%
Karlstads universitet	11 697	90	1 027	8	162	1	38	0	90	1	13 014	100
Kvinnor	7 822	91	639	7	85	1	19	0	53	1	8 618	100
Män	3 875	88	388	9	77	2	19	0	37	1	4 396	100
Växjö universitet	10 923	85	1 374	11	470	4	4	0	120	1	12 891	100
Kvinnor	6 619	85	824	11	246	3	-	-	62	1	7 751	100
Män	4 304	84	550	11	224	4	4	0	58	1	5 140	100
Örebro universitet	11 202	86	1 531	12	253	2	83	1	13 071	100
Kvinnor	7 317	86	941	11	152	2	47	1	8 459	100
Män	3 885	84	590	13	101	2	-	-	36	1	4 612	100
Högskolor med vetenskapsområde												
Blekinge tekniska högskola	3 756	81	566	12	80	2	115	2	105	2	4 622	100
Kvinnor	1 855	84	276	12	30	1	7	0	49	2	2 217	100
Män	1 901	79	290	12	50	2	108	4	56	2	2 405	100
Högskolan i Jönköping**	8 160	82	1 124	11	567	6	24	0	43	0	9 918	100
Kvinnor	5 307	84	681	11	291	5	4	0	18	0	6 301	100
Män	2 853	79	443	12	276	8	20	1	25	1	3 617	100
Högskolan i Kalmar	7 633	90	683	8	73	1	12	0	51	1	8 452	100
Kvinnor	4 587	91	369	7	52	1	22	0	5 032	100
Män	3 046	89	314	9	21	1	29	1	3 420	100
Malmö högskola	13 643	80	3 044	18	120	1	19	0	206	1	17 032	100
Kvinnor	9 138	81	1 979	17	87	1	14	0	116	1	11 334	100
Män	4 505	79	1 065	19	33	1	5	0	90	2	5 698	100
Mitthögskolan	12 425	91	1 025	8	116	1	20	0	79	1	13 665	100
Kvinnor	7 629	92	528	6	74	1	5	0	52	1	8 288	100
Män	4 796	89	497	9	42	1	15	0	27	1	5 377	100
Mälardalens högskola	9 885	79	2 363	19	191	2	22	0	64	1	12 525	100
Kvinnor	6 307	80	1 451	18	89	1	8	0	31	0	7 886	100
Män	3 578	77	912	20	102	2	14	0	33	1	4 639	100
Övriga högskolor												
Högskolan i Borås	6 863	83	1 289	16	83	1	9	0	42	1	8 286	100
Kvinnor	4 972	85	800	14	56	1	26	0	5 861	100
Män	1 891	78	489	20	27	1	16	1	2 425	100
Högskolan Dalarna	6 243	80	746	10	316	4	99	1	373	5	7 777	100
Kvinnor	4 072	83	440	9	185	4	16	0	170	3	4 883	100
Män	2 171	75	306	11	131	5	83	3	203	7	2 894	100
Högskolan på Gotland	3 126	88	316	9	9	0	-	-	86	2	3 537	100
Kvinnor	1 873	89	181	9	5	0	-	-	53	3	2 112	100
Män	1 253	88	135	9	4	0	-	-	33	2	1 425	100
Högskolan i Gävle	8 456	86	1 084	11	107	1	27	0	140	1	9 814	100
Kvinnor	5 356	87	623	10	70	1	7	0	76	1	6 132	100
Män	3 100	84	461	13	37	1	20	1	64	2	3 682	100
Högskolan i Halmstad	6 373	87	722	10	125	2	22	0	81	1	7 323	100
Kvinnor	3 791	88	443	10	59	1	31	1	4 326	100
Män	2 582	86	279	9	66	2	50	2	2 997	100

9 B. (forts.)

Universitet/högskola ¹ Kön	Svensk bakgrund		Utländsk bakgrund		Utbytes- student		Free movers ²		Okänd bakgrund		Totalt	
	Antal	%	Antal	%	Antal	%	Antal	%	Antal	%	Antal	%
Högskolan Kristianstad	7 791	87	877	10	230	3	13	0	37	0	8 948	100
Kvinnor	5 446	89	555	9	78	1	19	0	6 100	100
Män	2 345	82	322	11	152	5	18	1	2 848	100
Högskolan i Skövde	4 613	84	659	12	127	2	50	1	75	1	5 524	100
Kvinnor	2 920	85	395	12	58	2	10	0	34	1	3 417	100
Män	1 693	80	264	13	69	3	40	2	41	2	2 107	100
Högskolan i Trollhättan/Uddevalla	6 238	87	806	11	71	1	30	0	7 148	100
Kvinnor	4 362	88	539	11	46	1	21	0	4 969	100
Män	1 876	86	267	12	25	1	9	0	2 179	100
Idrottshögskolan i Stockholm	585	91	52	8	-	-	-	-	6	1	643	100
Kvinnor	306	91	24	7	-	-	-	-	6	2	336	100
Män	279	91	28	9	-	-	-	-	-	-	307	100
Lärarhögskolan i Stockholm	10 934	83	2 141	16	25	0	14	0	45	0	13 159	100
Kvinnor	9 019	84	1 672	16	12	0	40	0	10 765	100
Män	1 915	80	469	20	2	0	5	0	2 394	100
Södertörns högskola	7 114	72	2 459	25	178	2	19	0	97	1	9 867	100
Kvinnor	4 694	72	1 637	25	107	2	11	0	70	1	6 519	100
Män	2 420	72	822	25	71	2	8	0	27	1	3 348	100
Konstnärliga högskolor												
Danshögskolan	218	80	46	17	4	1	-	-	6	2	274	100
Kvinnor	199	80	39	16	4	2	-	-	6	2	248	100
Män	19	73	7	27	-	-	-	-	-	-	26	100
Dramatiska institutet	790	84	113	12	1	0	-	-	39	4	943	100
Kvinnor	458	84	65	12	1	0	-	-	24	4	548	100
Män	332	84	48	12	-	-	-	-	15	4	395	100
Konstfack	499	84	70	12	16	3	9	2	597	100
Kvinnor	336	84	43	11	5	1	400	100
Män	163	83	27	14	-	-	4	2	197	100
Kungl. Konsthögskolan	207	79	35	13	11	4	8	3	262	100
Kvinnor	112	81	15	11	7	5	4	3	139	100
Män	95	77	20	16	4	3	-	-	4	3	123	100
Kungl. Musikhögskolan i Stockholm	658	80	57	7	17	2	82	10	5	1	819	100
Kvinnor	347	81	33	8	5	1	42	10	430	100
Män	311	80	24	6	12	3	40	10	389	100
Operahögskolan i Stockholm	31	76	7	17	-	-	41	100
Kvinnor	17	71	-	-	24	100
Män	14	82	-	-	-	-	-	-	17	100
Teaterhögskolan i Stockholm	207	88	28	12	-	-	-	-	236	100
Kvinnor	131	87	18	12	-	-	-	-	150	100
Män	76	88	10	12	-	-	-	-	-	-	86	100
Beckmans Designhögskola*	114	93	9	7	-	-	-	-	-	-	123	100
Kvinnor	78	96	-	-	-	-	-	-	81	100
Män	36	86	-	-	-	-	-	-	42	100

9 B. (forts.)

Universitet/högskola ¹ Kön	Svensk bakgrund		Utländsk bakgrund		Utbytesstudent		Free movers ²		Okänd bakgrund		Totalt	
	Antal	%	Antal	%	Antal	%	Antal	%	Antal	%	Antal	%
Stockholms Musikpedagogiska Institut*	133	87	20	13	-	-	-	-	-	-	153	100
Kvinnor	89	87	13	13	-	-	-	-	-	-	102	100
Män	44	86	7	14	-	-	-	-	-	-	51	100
Övr. enskilda o landstingskom utbildningsanordnare												
Ericastiftelsen	124	86	20	14	-	-	-	-	-	-	144	100
Kvinnor	108	86	-	-	-	-	-	-	125	100
Män	16	84	-	-	-	-	-	-	19	100
Ersta Sköndal högskola	726	81	162	18	4	0	-	-	4	0	896	100
Kvinnor	619	82	131	17	4	1	-	-	757	100
Män	107	77	31	22	-	-	-	-	139	100
Gammelkroppa skogsskola	19	100	-	-	-	-	-	-	-	-	19	100
Kvinnor	-	-	-	-	-	-	-	-
Män	-	-	-	-	-	-	-	-
Johannelunds teologiska högskola	121	95	7	5	-	-	-	-	-	-	128	100
Kvinnor	53	96	-	-	-	-	-	-	55	100
Män	68	93	-	-	-	-	-	-	73	100
Psykoterapeututbildningar ³	361	84	67	16	-	-	-	-	429	100
Kvinnor	271	83	53	16	-	-	-	-	325	100
Män	90	87	14	13	-	-	-	-	-	-	104	100
Röda korsets högskola	434	80	94	17	16	3	-	-	-	-	544	100
Kvinnor	386	80	82	17	-	-	-	-	481	100
Män	48	76	12	19	-	-	-	-	63	100
Sophiahemmet Högskola	330	80	65	16	14	3	414	100
Kvinnor	299	79	61	16	14	4	379	100
Män	31	89	4	11	-	-	-	-	-	-	35	100
Teologiska Högskolan, Stockholm	402	84	69	14	-	-	-	-	10	2	481	100
Kvinnor	281	82	52	15	-	-	-	-	10	3	343	100
Män	121	88	17	12	-	-	-	-	-	-	138	100
Örebro Teologiska Högskola	242	85	25	9	-	-	-	-	17	6	284	100
Kvinnor	136	89	9	6	-	-	-	-	7	5	152	100
Män	106	80	16	12	-	-	-	-	10	8	132	100

¹ Lärosäten med fler än 3 högskolenyborjare särredovisas.

² Studenter som anordnar sina studier i Sverige på egen hand. Gruppen innehåller personer som beviljats uppehållstillstånd för studier och som invandrat mindre än två år innan studierna påbörjades.

³ I psykoterapeututbildningar ingår Center för Kognitiv Psykoterapi o Utb. i Göteborg, Göteborgs Psykoterapi Institut, Psykoterapi Institut, Otterhällans Institut, Psykoterapisällskapet i Stockholm AB, S:t Lukas, Stockholms akademi för psykoterapiutbildning, Svenska föreningen för Klinisk Hypnos, Svenska institutet för kognitiv psykoterapi och Svenska psykoanalytiska institutet.

* Enskild utbildningsanordnare

** Enskild utbildningsanordnare med rätt att bedriva viss forskarutbildning

10. Doktorandnybörjare under 65 år läsåret 2002/03 efter svensk och utländsk bakgrund, universitet/högskola och kön

10. First time postgraduate students under 65 years of age enrolled in postgraduate education 2002/03 by background, university/university college and sex

Universitet/högskola ¹ Kön	Svensk bakgrund		Utländsk bakgrund		Gäst-doktorander ²		Okänd bakgrund		Totalt	
	Antal	%	Antal	%	Antal	%	Antal	%	Antal	%
Samtliga	2 713	70	633	16	334	9	179	5	3 859	100
Kvinnor	1 348	73	309	17	120	6	76	4	1 853	100
Män	1 365	68	324	16	214	11	103	5	2 006	100
Uppsala universitet	354	72	84	17	38	8	14	3	490	100
Kvinnor	164	73	39	17	12	5	9	4	224	100
Män	190	71	45	17	26	10	5	2	266	100
Lunds universitet	420	69	107	18	47	8	33	5	607	100
Kvinnor	221	72	55	18	16	5	16	5	308	100
Män	199	67	52	17	31	10	17	6	299	100
Göteborgs universitet	293	76	57	15	21	5	15	4	386	100
Kvinnor	186	78	37	15	11	5	6	3	240	100
Män	107	73	20	14	10	7	9	6	146	100
Stockholms universitet	188	63	73	25	26	9	10	3	297	100
Kvinnor	113	67	39	23	12	7	4	2	168	100
Män	75	58	34	26	14	11	6	5	129	100
Umeå universitet	168	74	30	13	15	7	13	6	226	100
Kvinnor	84	82	9	9	5	5	5	5	103	100
Män	84	68	21	17	10	8	8	7	123	100
Linköpings universitet	198	76	41	16	18	7	260	100
Kvinnor	80	71	23	21	8	7	112	100
Män	118	80	18	12	10	7	148	100
Karolinska institutet	211	55	87	23	58	15	29	8	385	100
Kvinnor	134	59	49	22	30	13	13	6	226	100
Män	77	48	38	24	28	18	16	10	159	100
Kungl. Tekniska högskolan	201	65	48	16	41	13	18	6	308	100
Kvinnor	66	72	14	15	7	8	5	5	92	100
Män	135	63	34	16	34	16	13	6	216	100
Chalmers tekniska högskola*	172	74	26	11	28	12	7	3	233	100
Kvinnor	53	76	6	9	9	13	70	100
Män	119	73	20	12	19	12	163	100
Luleå tekniska universitet	93	79	9	8	8	7	7	6	117	100
Kvinnor	26	87	4	13	-	-	-	-	30	100
Män	67	77	5	6	8	9	7	8	87	100
Handelshögskolan i Stockholm*	26	76	5	15	34	100
Kvinnor	9	69	-	-	13	100
Män	17	81	21	100
Sveriges lantbruksuniversitet	121	72	17	10	17	10	14	8	169	100
Kvinnor	73	79	8	9	5	5	6	7	92	100
Män	48	62	9	12	12	16	8	10	77	100

Universitet/högskola ¹ Kön	Svensk bakgrund		Utländsk bakgrund		Gäst- doktorander ²		Okänd bakgrund		Totalt	
	Antal	%	Antal	%	Antal	%	Antal	%	Antal	%
Karlstads universitet	31	67	8	17	6	13	46	100
Kvinnor	16	62	26	100
Män	15	75	-	-	20	100
Växjö universitet	67	83	12	15	81	100
Kvinnor	46	87	7	13	-	-	-	-	53	100
Män	21	75	5	18	28	100
Örebro universitet	74	84	8	9	88	100
Kvinnor	35	88	-	-	40	100
Män	39	81	48	100
Blekinge tekniska högskola	23	82	-	-	28	100
Kvinnor	7	88	-	-	-	-	8	100
Män	16	80	-	-	20	100
Högskolan i Jönköping**	11	79	-	-	-	-	14	100
Kvinnor	-	-	-	-	10	100
Män	-	-	-	-	4	100
Högskolan i Kalmar	10	63	16	100
Kvinnor	5	50	10	100
Män	5	83	-	-	6	100
Malmö högskola	15	88	-	-	-	-	17	100
Kvinnor	8	100	-	-	-	-	8	100
Män	7	78	-	-	-	-	9	100
Mitthögskolan	16	70	4	17	-	-	23	100
Kvinnor	6	86	-	-	7	100
Män	10	63	-	-	16	100
Mälardalens högskola	23	64	9	25	36	100
Kvinnor	8	57	5	36	-	-	14	100
Män	15	68	4	18	22	100

¹ Lärosäten med fler än 3 högskolenybjörjare särredovisas

² Personer som kommit till Sverige i syfte att doktorera. Gruppen innehåller personer som beviljats uppehållstillstånd för studier och som invandrat mindre än två år innan studierna påbörjades.

* Enskild utbildningsanordnare

** Enskild utbildningsanordnare med rätt att bedriva viss forskarutbildning

11. Nybörjare under 65 år i högskolans grundutbildning läsåret 1994/95-2003/04 efter svensk och utländsk bakgrund, universitet/högskola och kön. Procent

11. University entrants under 65 years of age enrolled in undergraduate education 1994/95–2003/04 by background, university/university college and sex. Per cent

Universitet/högskola		Svensk bakgrund			Utländsk bakgrund			Utbytesstudent ¹			Free movers ²			Okänd bakgrund			Totalt		därav
Läsår	Tot.	Kv.	Män	Tot.	Kv.	Män	Tot.	Kv.	Män	Tot.	Kv.	Män	Tot.	Kv.	Män	%	Antal	Kv.	
Universitet																			
Uppsala universitet																			
94/95	79	81	77	10	9	10	11	10	13	100	5027	2870	
95/96	77	77	76	11	11	10	13	12	13	100	5039	2918	
96/97	75	76	72	11	11	11	12	10	15	3	3	3	100	4836	2785	
97/98	74	75	71	11	11	11	12	10	15	3	4	2	100	4607	2732	
98/99	70	71	69	11	12	11	15	13	17	4	4	3	100	4462	2658	
99/00	70	72	67	11	12	10	16	14	20	3	3	2	100	4523	2801	
00/01	70	70	69	11	11	10	17	15	19	3	3	2	100	4596	2864	
01/02	71	71	70	11	12	10	15	14	18	3	4	2	100	4972	2976	
02/03	69	67	71	12	13	10	15	15	15	1	1	1	4	4	3	100	5095	3060	
03/04	65	65	66	13	15	11	17	15	18	1	1	1	4	4	4	100	5 322	3 092	
Lunds universitet																			
94/95	80	81	80	12	12	11	8	7	9	100	6328	3296	
95/96	79	79	79	12	11	12	10	10	9	100	6874	3566	
96/97	78	78	77	11	11	12	9	9	9	2	2	2	100	6759	3655	
97/98	75	75	76	13	13	12	10	9	10	2	2	2	100	6737	3684	
98/99	72	72	73	13	14	11	13	12	13	3	2	3	100	6058	3265	
99/00	70	69	71	12	13	11	15	15	15	3	3	3	100	5648	3097	
00/01	70	69	71	12	13	11	14	14	15	4	4	4	100	6130	3393	
01/02	67	67	68	12	13	11	15	15	15	5	5	6	100	6682	3703	
02/03	67	67	68	11	12	10	15	14	16	1	1	1	6	6	5	100	7309	3975	
03/04	62	62	62	12	13	11	16	16	16	2	2	3	7	7	7	100	7 711	4 170	
Göteborgs universitet																			
94/95	83	85	81	12	11	13	5	4	6	100	5411	3316	
95/96	78	79	77	15	15	15	7	6	8	100	5378	3328	
96/97	77	77	77	15	15	14	7	6	8	1	1	1	100	5080	3130	
97/98	76	77	74	15	15	15	7	6	9	2	2	2	100	4721	2958	
98/99	77	79	73	15	14	15	7	5	9	2	2	3	100	4767	3154	
99/00	75	76	74	15	15	14	7	6	8	4	3	5	100	4666	3034	
00/01	76	78	71	15	15	15	7	6	10	3	2	4	100	5084	3377	
01/02	76	78	72	14	14	14	7	5	10	3	3	4	100	5877	3974	
02/03	74	76	71	15	15	15	7	6	10	1	1	2	3	3	3	100	6187	4151	
03/04	73	74	71	15	16	15	8	7	9	1	1	2	3	2	3	100	6 121	4 015	
Stockholms universitet																			
94/95	79	77	81	16	17	14	5	5	5	100	5821	3469	
95/96	75	75	76	18	19	17	7	6	8	100	6014	3499	
96/97	74	74	75	17	18	15	7	6	9	1	2	1	100	5827	3546	
97/98	74	74	73	15	16	13	9	8	12	2	2	1	100	4688	2916	
98/99	71	71	72	16	17	15	11	11	12	1	1	1	100	4957	3109	
99/00	70	70	70	17	18	17	11	10	12	2	2	2	100	5179	3239	
00/01	71	71	71	17	18	16	9	9	11	3	3	3	100	5529	3597	
01/02	70	70	70	19	19	17	9	8	10	3	3	2	100	5917	3830	
02/03	68	68	69	20	20	18	8	8	8	1	1	1	3	3	4	100	5998	3751	
03/04	66	65	68	20	21	18	9	9	9	1	1	1	4	4	4	100	5 785	3 585	

11. (forts.)

Universitet/högskola		Svensk bakgrund			Utländsk bakgrund			Utbytesstudent ¹			Free movers ²			Okänd bakgrund			Totalt		därav Kv.
Läsår	Tot.	Kv.	Män	Tot.	Kv.	Män	Tot.	Kv.	Män	Tot.	Kv.	Män	Tot.	Kv.	Män	%	Antal	Kv.	
Umeå universitet																			
94/95	86	88	85	9	7	10	5	5	5	100	3722	2090	
95/96	84	86	82	9	8	11	7	6	7	100	4163	2327	
96/97	82	82	83	8	7	8	5	4	5	5	7	4	100	3733	2099	
97/98	81	81	81	10	9	10	6	6	6	4	4	4	100	3634	2119	
98/99	84	84	83	7	7	7	6	6	6	4	3	4	100	3677	2197	
99/00	83	84	80	7	7	8	7	6	9	3	3	3	100	3895	2371	
00/01	82	83	81	8	8	8	7	7	7	3	3	4	100	3708	2243	
01/02	82	82	81	8	8	8	7	7	7	3	2	4	100	3935	2319	
02/03	80	81	79	8	8	8	7	7	6	2	1	3	3	2	3	100	3911	2364	
03/04	76	78	73	9	10	9	7	6	9	3	2	4	5	4	5	100	4 023	2 402	
Linköpings universitet																			
94/95	88	88	87	7	8	7	5	4	6	100	3168	1508	
95/96	86	86	86	8	8	7	7	6	7	100	3210	1595	
96/97	84	86	82	8	8	8	6	5	8	1	1	1	100	3670	2017	
97/98	83	84	81	9	9	8	8	6	9	1	1	1	100	4140	2149	
98/99	82	84	81	10	9	10	7	6	8	1	1	1	100	4214	2152	
99/00	81	83	78	8	8	9	10	9	12	1	1	1	100	3786	1955	
00/01	80	81	78	9	9	9	10	8	11	2	1	2	100	4225	2195	
01/02	77	79	74	10	10	10	10	8	13	3	2	3	100	4608	2388	
02/03	74	76	71	9	10	9	11	9	13	3	2	3	3	2	3	100	4639	2374	
03/04	64	67	62	9	10	9	12	11	13	3	3	4	11	9	13	100	5 116	2 532	
Karolinska institutet																			
94/95	59	66	46	28	27	29	14	8	25	100	488	315	
95/96	64	67	55	17	14	25	19	18	21	100	473	332	
96/97	56	61	44	20	16	26	19	17	24	6	5	6	100	489	334	
97/98	58	62	46	25	23	30	14	13	20	3	3	5	100	708	532	
98/99	61	66	48	24	22	29	12	9	18	3	2	5	100	992	743	
99/00	60	63	49	23	23	26	12	9	20	5	5	5	100	956	748	
00/01	52	55	42	25	24	27	18	16	26	5	5	4	100	979	759	
01/02	55	58	44	24	25	23	16	13	29	4	4	4	100	1058	848	
02/03	49	51	43	26	26	26	13	13	12	2	1	5	10	9	14	100	1311	1013	
03/04	47	51	36	25	25	24	18	16	24	1	0	4	9	8	13	100	1 244	952	
Kungl. Tekniska högskolan																			
94/95	71	67	72	18	20	18	11	14	10	100	2158	501	
95/96	69	63	71	20	20	19	11	16	10	100	2253	504	
96/97	66	63	67	19	18	19	10	13	9	5	6	5	100	2535	677	
97/98	67	64	68	17	17	18	11	13	10	4	6	4	100	2438	690	
98/99	64	59	66	16	16	16	16	20	15	3	5	3	100	2589	678	
99/00	64	61	65	17	18	17	16	18	15	3	3	3	100	2504	708	
00/01	62	59	63	19	19	19	16	19	15	3	4	3	100	2627	693	
01/02	57	56	58	22	21	22	16	18	15	5	5	5	100	2811	712	
02/03	52	44	55	22	26	20	16	20	14	7	7	7	4	4	4	100	2915	755	
03/04	47	43	49	21	23	20	16	17	15	11	10	11	6	7	5	100	3 399	899	
Chalmers tekniska högskola*																			
94/95	83	84	82	12	11	13	5	5	5	100	1732	284	
95/96	80	74	81	12	16	11	8	10	8	100	1769	332	
96/97	76	76	76	14	14	14	5	5	5	5	5	5	100	1759	403	
97/98	78	79	78	11	13	11	5	3	6	6	5	6	100	1667	363	
98/99	78	72	79	12	16	10	6	7	6	5	5	5	100	1809	360	
99/00	76	71	77	14	18	12	6	7	6	4	4	4	100	1773	423	
00/01	75	74	75	13	14	12	8	8	8	5	3	5	100	2002	458	
01/02	71	65	73	15	20	13	9	10	8	6	5	6	100	2139	448	
02/03	62	57	63	12	15	11	10	12	10	12	11	12	4	5	3	100	2419	517	
03/04	60	57	60	13	14	13	13	16	13	10	11	10	3	2	4	100	2 191	476	

11. (forts.)

Universitet/högskola																		
Läsår	Svensk bakgrund			Utländsk bakgrund			Utbytesstudent ¹			Free movers ²			Okänd bakgrund			Totalt		därav Kv.
	Tot.	Kv.	Män	Tot.	Kv.	Män	Tot.	Kv.	Män	Tot.	Kv.	Män	Tot.	Kv.	Män	%	Antal	
Luleå tekniska universitet																		
94/95	88	89	87	7	8	7	5	3	6	100	1795	821
95/96	85	86	84	8	9	7	7	5	9	100	1959	962
96/97	87	90	85	6	6	6	5	3	6	2	1	3	100	2149	1039
97/98	85	88	83	8	7	8	5	3	7	2	2	2	100	1967	937
98/99	83	86	81	8	8	8	7	4	9	2	2	2	100	1994	914
99/00	81	83	78	8	8	8	7	5	10	4	4	4	100	2236	1030
00/01	83	85	80	7	8	6	8	5	12	2	2	2	100	2147	1055
01/02	79	80	78	8	9	7	6	5	8	7	6	8	100	2301	1118
02/03	79	82	75	7	7	6	6	4	9	1	1	1	7	5	9	100	2602	1318
03/04	74	76	71	8	9	7	8	6	10	1	1	2	9	8	10	100	2 424	1 235
Handelshögskolan i Stockholm*																		
94/95	69	77	64	10	9	10	21	14	25	100	215	77
95/96	54	55	54	10	12	10	36	34	36	100	258	77
96/97	52	48	53	9	12	8	1	-	1	38	40	37	100	267	95
97/98	44	45	43	10	17	6	-	-	-	46	38	51	100	263	95
98/99	47	51	43	7	5	8	38	35	40	9	8	9	100	277	111
99/00	46	55	41	5	5	5	39	30	46	9	11	8	100	303	121
00/01	40	58	30	8	12	6	42	18	54	10	12	10	100	338	119
01/02	46	52	42	6	6	5	48	41	52	1	1	..	100	343	135
02/03	48	57	43	6	5	6	36	28	42	7	8	7	2	2	2	100	357	134
03/04	43	53	38	10	11	10	36	28	40	7	5	8	4	2	4	100	361	129
Sveriges lantbruksuniversitet																		
94/95	83	82	83	9	11	7	9	8	10	100	566	266
95/96	82	81	83	8	9	7	10	10	10	100	721	366
96/97	85	87	82	6	5	8	0	1	0	8	8	9	100	824	471
97/98	79	82	74	8	7	9	1	-	2	13	11	15	100	915	519
98/99	76	79	72	6	5	7	7	6	8	11	10	12	100	1045	563
99/00	74	75	72	6	5	6	13	12	15	7	7	7	100	1014	554
00/01	73	75	70	4	4	3	16	15	18	7	6	8	100	993	530
01/02	65	68	61	4	5	4	18	19	18	13	9	18	100	970	561
02/03	63	66	60	5	5	5	17	18	17	3	1	5	12	10	14	100	994	534
03/04	64	67	59	5	5	5	18	17	18	1	1	2	12	10	15	100	948	547
Karlstads universitet																		
94/95	88	88	88	6	6	7	6	7	5	100	2081	1153
95/96	88	88	89	6	7	6	5	6	5	100	2055	1160
96/97	89	88	90	6	7	6	4	4	4	1	1	..	100	1950	1119
97/98	87	88	86	7	7	7	6	5	7	100	1938	1100
98/99	88	87	88	7	8	6	4	4	5	1	1	1	100	2087	1205
99/00	86	87	85	7	7	7	6	5	8	1	1	..	100	2343	1437
00/01	86	87	84	8	8	9	5	4	5	1	1	1	100	2349	1458
01/02	83	84	83	9	9	9	6	6	6	2	1	2	100	2548	1612
02/03	83	84	81	9	9	9	5	4	6	2	2	2	2	2	2	100	2525	1593
03/04	83	85	80	9	8	9	6	5	8	1	1	2	1	1	1	100	2 659	1 728
Växjö universitet																		
94/95	81	81	81	7	6	9	11	13	10	100	1553	813
95/96	79	82	76	8	7	10	12	11	14	100	1782	955
96/97	77	80	74	8	7	9	14	12	16	1	1	2	100	1626	901
97/98	79	79	79	7	8	7	13	13	14	1	1	1	100	1804	1016
98/99	78	81	76	8	7	9	13	12	15	1	100	2105	1230
99/00	77	78	75	9	9	8	14	12	16	1	..	1	100	2220	1319
00/01	74	74	74	11	12	11	14	14	15	100	2165	1297
01/02	75	76	75	10	10	10	14	13	15	1	1	1	100	2413	1434
02/03	73	74	73	12	12	11	13	13	14	0	0	0	1	1	1	100	2733	1544
03/04	72	74	68	11	11	10	16	14	19	0	-	0	2	1	2	100	2 830	1 688

11. (forts.)

Universitet/högskola																		
Läsår	Svensk bakgrund			Utländsk bakgrund			Utbytesstudent ¹			Free-movers ²			Okänd bakgrund			Totalt		därav Kv.
	Tot.	Kv.	Män	Tot.	Kv.	Män	Tot.	Kv.	Män	Tot.	Kv.	Män	Tot.	Kv.	Män	%	Antal	
Örebro universitet																		
94/95	86	87	86	9	8	9	5	5	5	100	1957	1124
95/96	86	86	84	10	10	10	5	4	6	100	2274	1384
96/97	84	84	84	10	10	11	5	5	5	1	1	..	100	2157	1292
97/98	84	84	84	9	9	8	6	6	6	1	1	1	100	2157	1361
98/99	81	81	82	10	10	11	8	9	7	1	1	1	100	2171	1373
99/00	83	84	81	10	10	10	7	5	8	1	1	1	100	2596	1624
00/01	81	81	82	11	11	12	7	7	6	1	1	1	100	2425	1549
01/02	81	84	77	10	9	12	8	6	10	1	1	1	100	2711	1711
02/03	80	80	79	12	11	13	8	8	7	0	0	0	1	1	1	100	2871	1852
03/04	77	78	77	13	13	13	8	8	9	0	0	-	1	1	2	100	2 954	1 835
Högskolor med vetenskapsområde																		
Blekinge tekniska högskola																		
94/95	89	92	87	8	7	9	3	0	4	100	560	224
95/96	91	95	89	6	5	7	3	1	4	100	715	265
96/97	88	91	87	9	9	9	3	1	4	-	..	100	729	314
97/98	89	89	89	9	9	9	2	2	2	-	-	-	100	884	388
98/99	86	87	86	9	8	9	5	5	5	-	..	100	925	388
99/00	88	88	87	8	9	7	4	3	5	100	1058	469
00/01	84	84	85	11	13	10	4	3	4	1	1	1	100	987	404
01/02	83	84	82	11	11	11	5	4	5	1	1	2	100	894	413
02/03	76	74	79	11	14	7	5	5	5	3	0	5	5	7	4	100	871	423
03/04	63	72	57	12	16	10	8	7	8	11	1	18	6	5	8	100	1 006	418
Högskolan i Jönköping**																		
94/95	88	87	89	7	8	6	5	5	4	100	1251	660
95/96	88	88	88	7	8	7	5	5	5	100	1293	642
96/97	86	88	83	7	7	7	7	5	9	-	1	100	1294	721
97/98	82	84	79	8	9	7	10	7	14	-	100	1316	740
98/99	77	79	73	7	6	9	16	14	18	-	100	1298	725
99/00	76	77	75	7	7	6	17	16	19	100	1557	834
00/01	70	73	67	9	9	8	21	18	25	100	1705	901
01/02	65	66	65	9	9	9	18	18	19	7	7	7	100	2360	1309
02/03	64	68	60	10	11	9	18	14	23	1	0	2	6	7	6	100	2851	1653
03/04	65	69	60	11	11	11	22	19	26	1	0	2	1	1	2	100	2 543	1 503
Högskolan i Kalmar																		
94/95	88	87	90	7	6	7	5	7	3	100	1076	588
95/96	90	90	91	4	4	5	5	6	4	100	1043	561
96/97	88	89	86	7	5	9	3	3	3	2	2	2	100	1283	673
97/98	89	90	89	6	5	7	3	4	3	2	2	1	100	1306	685
98/99	88	89	87	7	6	9	5	4	5	-	100	1343	744
99/00	89	89	88	6	5	7	4	5	4	1	1	1	100	1610	964
00/01	88	88	89	7	7	8	4	4	3	1	..	100	1619	927
01/02	85	85	85	8	7	8	4	5	4	2	2	3	100	2045	1278
02/03	85	85	86	9	9	8	5	5	3	0	0	0	1	1	2	100	2105	1215
03/04	84	84	84	9	9	10	4	5	3	1	0	1	2	1	3	100	1 848	1 073
Malmö högskola																		
98/99	80	80	82	16	16	17	3	4	1	-	100	1546	1019
99/00	75	75	75	22	22	24	2	3	1	1	1	..	100	2210	1458
00/01	77	79	74	19	17	24	3	3	1	1	1	1	100	2401	1575
01/02	77	78	75	19	18	21	2	2	2	1	1	2	100	2807	1882
02/03	73	73	71	21	21	22	3	3	3	1	1	1	3	3	3	100	3179	2080
03/04	68	68	67	24	24	23	4	4	3	1	1	0	5	3	6	100	2 933	1 917

11. (forts.)

Universitet/högskola

Läsår	Svensk bakgrund			Utländsk bakgrund			Utbytesstudent ¹			Free movers ²			Okänd bakgrund			Totalt		därav Kv.
	Tot.	Kv.	Män	Tot.	Kv.	Män	Tot.	Kv.	Män	Tot.	Kv.	Män	Tot.	Kv.	Män	%	Antal	
Mitthögskolan																		
94/95	91	93	90	7	6	8	2	2	2	100	2737	1404
95/96	91	90	91	7	7	7	2	3	2	100	2934	1542
96/97	90	89	90	7	6	7	2	3	2	2	2	1	100	3282	1811
97/98	90	90	90	7	6	8	3	3	2	1	1	..	100	3133	1656
98/99	88	88	88	6	6	7	5	6	5	100	2785	1507
99/00	90	89	91	6	5	6	4	4	3	1	1	..	100	2664	1476
00/01	87	86	88	7	7	6	6	7	5	1	100	2716	1624
01/02	87	87	86	7	6	8	6	6	6	100	2431	1468
02/03	85	86	84	6	6	7	5	5	6	0	0	1	3	4	2	100	2526	1633
03/04	87	88	86	7	6	8	4	5	4	1	0	1	1	1	1	100	2 601	1 557
Mälardalens högskola																		
94/95	80	78	82	15	13	17	5	9	1	100	1651	697
95/96	82	81	83	16	16	15	2	3	1	100	2178	1086
96/97	81	82	81	15	14	15	2	2	2	2	3	2	100	2548	1353
97/98	80	79	80	16	15	17	2	2	3	3	4	1	100	2522	1384
98/99	78	77	79	17	16	17	3	3	3	2	3	2	100	2566	1442
99/00	79	80	78	16	15	18	4	4	4	1	2	1	100	2826	1685
00/01	76	76	77	18	19	18	3	3	4	2	2	1	100	2499	1474
01/02	74	76	72	18	17	20	5	4	5	3	3	3	100	2449	1555
02/03	73	74	72	19	19	20	6	5	7	1	1	1	1	1	1	100	2493	1511
03/04	72	74	69	19	20	17	7	5	10	1	0	1	1	1	2	100	2 737	1 736
Övriga högskolor																		
Högskolan i Borås																		
94/95	85	87	83	13	12	14	2	1	3	100	833	480
95/96	82	84	80	14	13	16	3	3	4	100	1046	613
96/97	79	79	80	12	11	12	2	2	3	7	8	6	100	947	547
97/98	83	85	80	14	12	17	3	3	3	-	100	813	434
98/99	82	82	82	14	13	15	4	4	3	100	1110	670
99/00	82	83	81	15	14	17	3	3	3	-	100	1394	923
00/01	83	85	78	15	13	20	2	2	2	100	1452	998
01/02	78	79	75	19	17	21	3	3	3	1	1	1	100	1779	1163
02/03	77	79	73	20	17	25	2	2	2	1	1	1	1	1	0	100	1956	1383
03/04	74	77	70	19	17	22	5	5	5	0	0	0	1	1	2	100	1 571	1 064
Högskolan Dalarna																		
94/95	90	91	89	8	6	10	2	3	1	100	1287	719
95/96	90	88	92	7	8	6	2	4	1	100	1434	756
96/97	88	87	88	8	8	8	3	4	3	1	1	1	100	1485	752
97/98	88	87	88	7	7	6	5	5	5	-	..	100	934	458
98/99	87	85	90	7	8	7	4	5	2	1	1	1	100	1338	709
99/00	85	86	83	9	9	8	6	4	8	1	1	1	100	1664	965
00/01	80	80	80	9	10	8	10	9	10	1	1	2	100	1734	1022
01/02	75	80	69	9	7	10	10	11	9	6	2	11	100	1976	1124
02/03	69	74	63	8	8	8	13	14	12	4	1	8	6	4	9	100	2172	1259
03/04	57	60	52	9	10	9	17	18	16	3	1	5	14	11	18	100	1 771	995
Högskolan på Gotland																		
96/97	94	89	96	3	-	4	-	-	-	3	11	-	100	36	9
97/98	90	86	100	-	-	-	-	-	-	10	14	-	100	10	7
98/99	92	93	91	7	6	9	-	-	-	1	1	-	100	99	67
99/00	91	92	89	7	8	7	-	-	-	1	-	4	100	163	106
00/01	82	81	83	7	9	5	2	1	3	9	10	9	100	303	176
01/02	90	90	90	8	7	9	-	-	-	2	3	1	100	519	307
02/03	79	76	82	8	7	8	1	2	0	1	1	0	11	13	9	100	513	276
03/04	80	79	80	11	12	10	1	1	1	-	-	-	8	7	8	100	656	375

11. (forts.)

Universitet/högskola																		
Läsår	Svensk bakgrund			Utländsk bakgrund			Utbytesstudent ¹			Free movers ²			Okänd bakgrund			Totalt		därav Kv.
	Tot.	Kv.	Män	Tot.	Kv.	Män	Tot.	Kv.	Män	Tot.	Kv.	Män	Tot.	Kv.	Män	%	Antal	
Högskolan i Gävle																		
94/95	89	91	88	9	7	11	2	2	1	100	1217	711
95/96	91	92	89	8	6	10	1	2	1	100	1314	765
96/97	89	90	87	9	8	11	2	1	2	1	1	1	100	1249	739
97/98	88	89	87	9	7	10	2	3	1	1	1	1	100	1294	737
98/99	86	87	85	11	9	12	3	3	3	1	1	..	100	1660	997
99/00	86	87	84	10	9	11	4	3	5	1	..	1	100	1988	1234
00/01	84	84	84	10	10	11	3	4	3	2	2	1	100	1789	1094
01/02	81	82	80	11	11	12	4	4	3	4	3	5	100	1816	1167
02/03	79	82	76	10	10	12	4	4	4	0	0	-	6	5	9	100	1993	1189
03/04	78	79	76	12	12	12	5	6	5	1	0	2	4	3	5	100	1991	1187
Högskolan i Halmstad																		
94/95	89	89	89	7	7	7	4	4	5	100	1051	585
95/96	86	86	86	8	9	8	5	5	6	100	1284	725
96/97	86	86	86	9	11	7	5	4	7	-	100	1022	539
97/98	87	88	84	10	9	11	3	3	4	-	100	1186	681
98/99	88	88	87	8	9	7	4	2	6	100	1522	855
99/00	84	85	84	9	9	8	7	6	8	-	100	1548	867
00/01	83	83	84	9	10	9	7	6	7	1	1	1	100	1599	909
01/02	84	83	84	9	9	8	7	7	7	1	1	..	100	1505	859
02/03	82	83	80	10	11	10	6	4	9	0	-	1	1	2	1	100	1542	900
03/04	79	81	75	11	12	9	7	5	8	1	0	3	3	1	5	100	1654	928
Högskolan Kristianstad																		
94/95	94	95	91	6	5	9	-	-	-	100	1019	619
95/96	90	90	90	7	6	8	3	4	2	100	1024	594
96/97	89	90	85	7	6	9	4	3	6	-	-	-	100	1033	642
97/98	91	91	90	7	7	7	3	3	3	-	-	-	100	1260	780
98/99	88	89	87	9	8	10	3	3	3	100	1502	963
99/00	86	87	83	10	10	11	2	1	4	2	2	1	100	1774	1168
00/01	85	85	84	10	10	10	3	2	5	2	2	1	100	1493	1038
01/02	83	83	81	10	10	10	5	4	8	2	2	1	100	1595	1112
02/03	79	85	69	12	11	15	7	3	14	1	1	0	1	0	2	100	1556	1013
03/04	75	82	64	11	11	11	12	7	24	0	-	0	1	1	2	100	1712	1121
Högskolan i Skövde																		
94/95	84	87	82	11	9	14	4	4	5	100	751	374
95/96	86	85	86	11	12	11	3	2	3	100	964	458
96/97	82	83	82	12	12	12	-	-	-	6	5	6	100	948	495
97/98	79	82	76	15	12	18	-	-	-	6	6	6	100	724	384
98/99	82	84	80	12	10	15	4	4	5	2	2	1	100	797	431
99/00	81	81	80	14	13	15	5	5	5	100	1052	636
00/01	80	82	77	14	13	15	5	4	8	1	1	1	100	1149	686
01/02	80	82	77	12	12	12	8	7	11	-	..	100	1134	661
02/03	76	76	76	13	14	13	7	5	8	1	0	2	3	4	1	100	1346	774
03/04	74	78	69	11	11	10	9	8	10	3	1	5	4	3	5	100	1438	770
Högskolan i Trollhättan/Uddevalla																		
94/95	90	90	90	9	8	10	1	2	-	100	734	368
95/96	86	86	85	12	12	13	2	2	2	100	731	384
96/97	86	85	87	10	9	11	4	5	3	-	100	800	425
97/98	90	91	88	8	7	10	2	2	2	-	100	927	493
98/99	87	86	89	11	12	9	2	2	2	-	100	1055	611
99/00	87	88	84	10	9	12	3	2	4	-	100	1101	716
00/01	87	88	85	10	9	10	2	2	3	1	..	2	100	1324	854
01/02	84	86	82	12	11	14	3	3	3	1	1	1	100	1532	1012
02/03	83	82	84	13	13	13	3	4	2	0	0	-	1	1	1	100	1729	1150
03/04	83	83	81	13	12	13	4	4	5	0	0	0	0	-	1	100	1642	1109

11. (forts.)

Universitet/högskola																		
Läsår	Svensk bakgrund			Utländsk bakgrund			Utbytesstudent ¹			Free movers ²			Okänd bakgrund			Totalt		därav Kv.
	Tot.	Kv.	Män	Tot.	Kv.	Män	Tot.	Kv.	Män	Tot.	Kv.	Män	Tot.	Kv.	Män	%	Antal	
Idrottshögskolan i Stockholm																		
94/95	87	86	87	12	12	11	2	2	2	100	104	43
95/96	88	91	85	7	2	11	5	7	4	100	98	44
96/97	96	97	95	3	3	3	-	-	-	1	-	3	100	73	33
97/98	74	76	73	19	18	20	-	-	-	7	6	8	100	89	49
98/99	94	94	93	3	2	5	-	-	-	3	4	2	100	95	53
99/00	87	89	82	9	5	15	3	4	3	1	2	-	100	89	56
00/01	88	86	90	8	10	5	3	4	2	1	-	3	100	164	102
01/02	82	80	85	11	12	11	2	2	3	4	7	2	100	124	59
02/03	84	84	84	13	12	14	2	2	2	0	0	-	1	1	1	100	109	58
03/04	87	91	84	11	6	16	-	-	-	-	-	-	2	4	-	100	103	54
Lärarhögskolan i Stockholm																		
94/95	86	86	87	11	11	9	3	3	3	100	1109	855
95/96	86	85	88	11	11	7	4	3	5	100	1546	1242
96/97	84	85	80	12	11	16	3	3	3	1	1	..	100	1343	1082
97/98	85	84	87	11	10	12	4	5	0	1	-	100	1053	844
98/99	81	79	85	12	12	10	6	7	3	1	2	1	100	741	598
99/00	82	81	83	13	12	14	5	6	3	1	1	1	100	844	688
00/01	81	81	84	15	15	13	3	3	1	1	..	1	100	1398	1127
01/02	81	82	77	15	14	20	3	3	2	1	1	1	100	1898	1543
02/03	76	76	73	21	20	24	2	2	1	0	0	0	1	1	2	100	2075	1674
03/04	73	72	75	25	25	24	1	1	1	1	1	0	1	1	1	100	1 901	1 506
Södertörns högskola																		
96/97	73	67	100	27	33	-	-	-	-	-	-	-	100	30	24
97/98	78	78	79	22	22	20	-	-	-	-	..	100	999	663
98/99	73	74	72	24	23	24	3	2	4	1	1	1	100	1667	1072
99/00	72	72	73	23	24	22	4	3	5	1	1	1	100	2015	1309
00/01	70	71	68	23	23	23	6	5	8	1	1	1	100	1895	1252
01/02	68	67	69	23	24	21	7	6	9	2	3	1	100	1817	1147
02/03	66	65	67	25	27	23	7	6	7	0	0	0	2	2	2	100	2224	1397
03/04	63	63	63	27	28	25	7	6	9	1	1	1	2	2	2	100	2 332	1 562
Konstnärliga högskolor																		
Danshögskolan																		
94/95	68	65	100	12	14	-	20	22	-	100	41	37
95/96	66	79	-	21	13	60	14	8	40	100	29	24
96/97	74	81	43	21	14	57	-	-	-	5	6	-	100	43	36
97/98	68	68	67	24	23	33	-	-	-	9	10	-	100	34	31
98/99	68	72	50	28	23	50	-	-	-	4	5	-	100	47	39
99/00	60	67	-	23	22	33	-	-	-	17	11	67	100	30	27
00/01	63	63	67	29	29	33	-	-	-	7	8	-	100	41	38
01/02	63	66	40	23	17	60	-	-	-	15	17	-	100	40	35
02/03	79	81	71	9	7	14	-	-	-	3	-	14	9	11	-	100	34	27
03/04	67	64	86	20	20	14	8	9	-	-	-	-	6	7	-	100	51	44
Dramatiska institutet																		
94/95	75	68	83	16	21	10	9	12	7	100	64	34
95/96	56	52	60	4	-	8	41	48	32	100	54	29
96/97	59	54	64	17	16	18	-	-	-	25	30	18	100	102	57
97/98	53	56	49	12	6	19	-	-	-	35	38	32	100	130	77
98/99	56	58	55	7	6	9	-	-	-	36	36	36	100	227	119
99/00	65	65	64	13	12	15	-	-	-	22	23	21	100	242	133
00/01	62	60	63	10	11	9	1	2	-	27	26	28	100	168	81
01/02	68	71	65	12	10	14	-	-	-	20	18	22	100	186	98
02/03	60	59	61	13	12	14	-	-	-	-	-	-	28	30	25	100	230	128
03/04	72	71	73	14	16	12	-	-	-	-	-	-	14	13	15	100	190	104

11. (forts.)

Universitet/högskola																		
Läsår	Svensk bakgrund			Utländsk bakgrund			Utbytesstudent ¹			Free movers ²			Okänd bakgrund			Totalt		därav Kv.
	Tot.	Kv.	Män	Tot.	Kv.	Män	Tot.	Kv.	Män	Tot.	Kv.	Män	Tot.	Kv.	Män	%	Antal	
Konstfack																		
94/95	80	88	68	16	12	23	4	-	10	100	81	50
95/96	73	76	69	26	21	31	1	2	-	100	77	42
96/97	86	88	82	13	10	18	-	-	-	1	2	-	100	70	48
97/98	84	83	87	9	9	9	-	-	-	7	8	4	100	88	65
98/99	87	90	79	7	6	11	-	-	-	6	4	11	100	108	80
99/00	79	79	78	17	15	22	-	-	-	4	6	-	100	99	72
00/01	82	82	82	16	18	13	-	-	-	2	-	5	100	104	66
01/02	61	57	66	12	7	17	16	20	11	11	15	6	100	101	54
02/03	62	64	57	13	10	19	18	21	13	2	1	2	5	4	9	100	128	81
03/04	68	64	74	9	8	11	16	20	9	1	2	-	6	7	6	100	96	61
Kungl. Konsthögskolan																		
94/95	57	58	57	26	16	35	17	26	9	100	42	19
95/96	46	42	50	23	32	12	32	26	38	100	57	31
96/97	39	42	33	18	16	22	-	-	-	43	42	44	100	49	31
97/98	33	32	33	21	12	33	-	-	-	47	56	33	100	43	25
98/99	43	46	40	17	14	20	-	-	-	40	39	40	100	53	28
99/00	43	36	52	20	25	14	18	21	14	18	18	19	100	49	28
00/01	41	39	44	15	9	25	36	43	25	8	9	6	100	39	23
01/02	42	21	67	19	28	8	19	21	17	21	31	8	100	53	29
02/03	45	43	47	13	10	18	18	24	12	11	10	12	13	14	12	100	38	21
03/04	42	45	36	3	-	9	35	35	36	3	5	-	16	15	18	100	31	20
Kungl. Musikhögskolan i Stockholm																		
94/95	88	83	92	9	10	8	3	6	-	100	111	48
95/96	84	81	87	12	13	11	4	6	2	100	101	54
96/97	74	71	77	20	22	18	-	-	-	6	7	5	100	125	69
97/98	74	69	79	13	15	11	-	-	-	13	15	10	100	144	72
98/99	77	71	84	11	15	7	-	-	-	11	14	9	100	150	80
99/00	65	60	70	17	23	12	-	-	-	17	17	18	100	149	75
00/01	53	54	53	14	21	7	14	15	13	19	10	27	100	172	87
01/02	68	67	70	11	10	13	13	16	9	8	8	9	100	182	103
02/03	54	49	62	9	9	9	11	12	9	19	21	17	7	9	3	100	151	86
03/04	50	55	47	6	4	8	12	9	14	31	33	29	1	-	1	100	131	55
Operahögskolan i Stockholm																		
94/95	80	100	60	10	-	20	10	-	20	100	10	5
95/96	89	-	-	-	11	100	9	..
96/97	67	33	-	-	-	-	-	-	100	6	..
97/98	60	40	-	-	-	-	-	-	100	5	..
98/99	40	40	-	-	-	20	100	5	..
99/00	57	29	-	-	-	14	100	7	..
00/01
01/02	40	-	-	-	-	-	-	60	100	5	..
02/03
03/04	40	25	100	40	50	-	-	-	-	20	25	-	-	-	-	100	5	4
Teaterhögskolan i Stockholm																		
94/95	67	33	-	-	-	100	6	..
95/96	100	100	100	-	-	-	-	-	-	100	9	4
96/97	77	75	79	23	25	21	-	-	-	-	-	-	100	30	16
97/98	67	71	62	27	29	23	-	-	-	7	-	15	100	30	17
98/99	73	61	92	7	11	-	-	-	-	20	28	8	100	30	18
99/00	75	80	71	17	-	29	-	-	-	8	20	-	100	24	10
00/01	92	100	83	8	-	17	-	-	-	-	-	-	100	12	6
01/02	82	79	86	13	13	14	-	-	-	5	8	-	100	38	24
02/03	81	85	76	17	12	24	-	-	-	-	-	-	2	4	-	100	47	26
03/04	60	62	57	35	31	43	-	-	-	-	-	-	5	8	-	100	20	13

11. (forts.)

Universitet/högskola																		
Läsår	Svensk bakgrund			Utländsk bakgrund			Utbytesstudent ¹			Free movers ²			Okänd bakgrund			Totalt		därav Kv.
	Tot.	Kv.	Män	Tot.	Kv.	Män	Tot.	Kv.	Män	Tot.	Kv.	Män	Tot.	Kv.	Män	%	Antal	
Musikhögskolan Ingesund*																		
94/95	91	100	85	9	-	15	-	-	-	100	35	15
95/96	86	88	83	5	-	11	9	12	6	100	44	26
96/97	89	100	80	4	-	7	-	-	-	7	-	13	100	28	13
97/98	81	100	67	5	-	8	-	-	-	14	-	25	100	21	9
98/99	97	100	93	-	-	-	-	-	-	3	-	7	100	34	19
99/00	100	100	100	-	-	-	-	-	-	-	-	-	100	28	13
00/01	96	100	91	4	-	9	-	-	-	-	-	-	100	27	16
01/02	90	88	93	7	6	7	-	-	-	3	6	-	100	30	16
Beckmans Designhögskola*																		
02/03	93	96	87	7	4	13	-	-	-	-	-	-	-	-	-	100	83	53
03/04	100	100	100	-	-	-	-	-	-	-	-	-	-	-	-	100	21	15
Stockholms Musikpedagogiska Institut*																		
94/95	87	70	95	13	30	5	-	-	-	100	31	10
95/96	86	57	100	14	43	-	-	-	-	100	22	7
96/97	92	83	95	4	17	-	-	-	-	4	-	5	100	26	6
97/98	88	100	82	6	-	9	-	-	-	6	-	9	100	16	5
98/99	100	-	-	-	-	-	-	-	-	-	100	17	..
99/00	100	-	-	-	-	-	-	-	-	-	100	8	..
00/01	89	11	-	-	-	-	-	-	100	9	..
01/02	78	80	75	22	20	25	-	-	-	-	-	-	100	9	5
02/03	67	56	75	33	44	25	-	-	-	-	-	-	-	-	-	100	21	9
03/04	83	82	83	17	18	17	-	-	-	-	-	-	-	-	-	100	23	17
Övr. enskilda o landstingskom utbildningsanordnare																		
Ericastiftelsen																		
94/95
95/96	100
96/97	50	50	-	50	50	-	-	-	-	-	-	-	100	4	4
98/99	83	83	-	17	17	-	-	-	-	-	-	-	100	6	6
99/00
00/01	100	100	-	-	-	-	-	-	-	-	-	-	100	4	4
01/02
02/03	57	57	-	29	29	-	-	-	-	-	-	-	14	14	-	100	7	7
03/04	100	100	100	-	-	-	-	-	-	-	-	-	-	-	-	100	5	4
Ersta-Sköndal högskola																		
97/98	73	77	50	10	8	25	13	12	25	3	4	-	100	30	26
98/99	75	74	79	20	20	16	5	5	5	1	1	-	100	122	103
99/00	81	79	100	14	15	-	4	4	-	1	1	-	100	101	91
00/01	73	73	63	24	23	31	4	3	6	1	1	-	100	200	184
01/02	79	81	68	20	18	32	1	2	-	-	-	-	100	138	119
02/03	71	72	65	23	22	30	6	6	5	-	-	-	-	-	-	100	178	158
03/04	74	73	84	21	23	16	3	3	-	-	-	-	1	2	-	100	149	124
Gammelkroppa skogsskola																		
95/96	100	-	-	-	-	-	-	100	17	..
97/98	81	-	81	19	-	19	-	-	-	-	-	-	100	16	-
99/00	100	-	100	-	-	-	-	-	-	-	-	-	100	17	-
01/02	88	6	-	-	-	6	100	16	..
02/03	-	-	-	-	-	-	-	-	-	-	-	-	-	-	-	-	-	-
03/04	100	-	-	-	-	-	-	-	-	-	-	-	-	100	19	..

11. (forts.)

Universitet/högskola																		
Läsår	Svensk bakgrund			Utländsk bakgrund			Utbytesstudent ¹			Free-movers ²			Okänd bakgrund			Totalt		därav Kv.
	Tot.	Kv.	Män	Tot.	Kv.	Män	Tot.	Kv.	Män	Tot.	Kv.	Män	Tot.	Kv.	Män	%	Antal	
Hälsö högskolan i Jönköping***																		
94/95	88	89	81	11	10	19	1	2	-	100	457	398
95/96	85	87	74	10	9	18	5	5	9	100	470	413
96/97	83	84	80	11	10	17	2	2	-	4	5	3	100	436	372
97/98	83	84	76	9	7	19	7	7	5	1	1	-	100	529	454
98/99	83	83	82	10	10	10	7	7	6	1	100	490	422
99/00	78	77	83	10	11	8	8	8	5	4	4	3	100	510	450
00/01	83	83	89	10	10	6	4	4	2	3	3	4	100	504	451
01/02	83	84	82	15	15	18	2	2	-	-	-	-	100	299	261
Johannelunds teologiska högskola																		
94/95	88	83	90	13	17	10	-	-	-	100	16	6
95/96	94	100	88	6	-	13	-	-	-	100	18	10
96/97	100	100	100	-	-	-	-	-	-	-	-	-	100	15	7
97/98	86	71	93	14	29	7	-	-	-	-	-	-	100	22	7
98/99	75	75	75	25	25	25	-	-	-	-	-	-	100	16	4
99/00	89	100	85	11	-	15	-	-	-	-	-	-	100	18	5
00/01	100	100	100	-	-	-	-	-	-	-	-	-	100	19	10
01/02	91	92	89	6	8	5	-	-	-	3	-	5	100	32	13
02/03	96	100	94	4	-	6	-	-	-	-	-	-	-	-	-	100	28	11
03/04	89	91	88	11	9	13	-	-	-	-	-	-	-	-	-	100	19	11
Psykoterapeututbildningar																		
01/02 ³	33	40	-	50	40	100	-	-	-	17	20	-	100	18	15
02/03 ⁴	70	83	50	30	17	50	-	-	-	-	-	-	-	-	-	100	10	6
03/04 ⁵	82	100	60	18	-	40	-	-	-	-	-	-	-	-	-	100	11	6
Röda korsets högskola																		
94/95	92	93	83	8	7	17	-	-	-	100	75	69
95/96	81	83	67	14	12	33	4	5	-	100	91	82
96/97	70	69	89	12	13	-	-	-	-	18	18	11	100	108	99
97/98	61	60	71	15	14	29	-	-	-	24	26	-	100	99	92
98/99	65	67	53	13	13	13	-	-	-	23	21	33	100	93	78
99/00	70	70	67	16	16	17	8	8	8	7	7	8	100	102	90
00/01	67	67	64	16	14	29	16	18	7	-	-	-	100	97	83
01/02	65	64	71	20	21	18	14	15	12	1	1	-	100	113	96
02/03	59	62	36	21	18	36	21	20	27	-	-	-	-	-	-	100	87	76
03/04	68	68	67	15	16	8	16	15	25	-	-	-	-	-	-	100	97	85
Sophiahemmet sjuksköterskehögskola																		
94/95	89	89	100	10	10	-	2	2	-	100	63	61
95/96	88	87	100	13	13	-	-	-	-	100	64	60
96/97	79	80	71	19	18	29	-	-	-	2	2	-	100	105	98
97/98	78	79	50	18	17	50	-	-	-	4	4	-	100	79	77
98/99	81	80	100	16	16	-	-	-	-	3	4	-	100	58	55
99/00	86	87	67	14	13	33	-	-	-	-	-	-	100	71	68
00/01	73	73	80	25	25	20	-	-	-	2	2	-	100	64	59
01/02	87	87	100	13	13	-	-	-	-	-	-	-	100	71	67
02/03	76	75	83	14	14	17	8	9	-	-	-	-	2	2	-	100	63	57
03/04	61	59	100	18	19	-	20	21	-	2	2	-	-	-	-	100	66	63

11. (forts.)

Universitet/högskola																		
Läsår	Svensk bakgrund			Utländsk bakgrund			Utbytesstudent ¹			Free movers ²			Okänd bakgrund			Totalt		därav Kv.
	Tot.	Kv.	Män	Tot.	Kv.	Män	Tot.	Kv.	Män	Tot.	Kv.	Män	Tot.	Kv.	Män	%	Antal	
Teologiska Högskolan, Stockholm																		
94/95	92	89	93	4	11	-	4	-	7	100	24	9
95/96	84	77	91	13	18	9	2	5	-	100	45	22
96/97	79	88	71	16	12	19	3	-	5	3	-	5	100	38	17
97/98	86	88	85	14	13	15	-	-	-	-	-	-	100	51	24
98/99	81	88	75	19	13	25	-	-	-	-	-	-	100	32	16
99/00	84	79	90	16	21	10	-	-	-	-	-	-	100	45	24
00/01	76	81	68	22	19	26	-	-	-	2	-	5	100	50	31
01/02	81	86	71	14	9	21	-	-	-	6	5	7	100	36	22
02/03	81	90	68	13	7	21	-	-	-	2	-	5	4	3	5	100	48	29
03/04	67	61	83	17	17	17	-	-	-	-	-	-	16	22	-	100	64	46
Örebro Teologiska Högskola																		
94/95	93	7	-	-	-	100	15	..
95/96	80	80	80	20	20	20	-	-	-	100	15	5
96/97	95	93	96	5	7	4	-	-	-	-	-	-	100	41	14
97/98	95	89	98	3	5	3	-	-	-	2	5	-	100	59	19
98/99	83	71	89	14	29	7	-	-	-	3	-	4	100	66	21
99/00	81	70	88	15	30	6	-	-	-	4	-	6	100	26	10
00/01	84	100	74	13	-	21	-	-	-	3	-	5	100	32	13
01/02	89	100	85	6	-	7	-	-	-	6	-	7	100	36	9
02/03	63	59	65	6	6	6	-	-	-	-	-	-	31	35	29	100	83	34
03/04	68	74	64	15	15	15	-	-	-	-	-	-	17	11	21	100	66	27

¹ Uppgifter om utbytesstudenter rapporterades in via högskolornas dokumentationssystem första gången läsåret 1996/97. De högskolor som inte rapporterar in via Ladok (i första hand de konstnärliga högskolorna) har inte särredovisat utbytesstudenterna förrän under de senaste åren. I de fall när uppgifter om utbytesstudenter saknas så hamnar de istället i gruppen okänd bakgrund.

² Från och med läsåret 2002/03 särredovisas free mover-studenter (studenter som anordnar sina studier i Sverige på egen hand) vilket innebär att gruppen utrikes född och okänd bakgrund ej är jämförbara med tidigare läsår. Gruppen free mover-studenter innehåller personer som beviljats uppehållstillstånd för studier och som invandrat mindre än två år innan studierna påbörjades. Uppgiften om free mover-studenter finns tillgängligt fr.o.m. 2002/03. Gruppen innehåller personer som beviljats uppehållstillstånd för studier och som invandrat mindre än två år innan studierna påbörjades.

³ Läsåret 2001/02 ingår i psykoterapeututbildningar: Göteborgs Psykoterapi Institut, Psykoterapisällskapet i Stockholm AB, Svenska institutet för kognitiv psykoterapi och Svenska psykoanalytiska institutet.

⁴ Läsåret 2002/03 ingår i psykoterapeututbildningar: Linnéstadens Psykoterapi Institut, Psykoterapisällskapet i Stockholm AB, S:t Lukas, Stockholms akademi för psykoterapiutbildning, Svenska föreningen för Klinisk Hypnos, Svenska institutet för kognitiv psykoterapi.

⁵ Läsåret 2003/04 ingår i psykoterapeututbildningar: Göteborgs Psykoterapi Institut, Psykoterapisällskapet i Stockholm AB, S:t Lukas, Stockholms akademi för psykoterapiutbildning och Stockholms akademi för psykoterapiutbildning.

* Enskild utbildningsanordnare

** Enskild utbildningsanordnare med rätt att bedriva viss forskarutbildning

*** Vårdhögskolor som under perioden sammanslagits med statlig högskola

12. Doktorandnybörjare under 65 år läsåren 1994/95-2002/03 efter svensk och utländsk bakgrund, universitet/högskola och kön. Procent

12. First time postgraduate students under 65 years of age 1994/95–2002/03 by background university/university college and sex. Per cent

Universitet/Högskola																
Läsår	Svensk bakgrund			Utländsk bakgrund			Gäst-doktorander ¹			Okänd bakgrund			Totalt			
	Totalt	Kv.	Män	Totalt	Kv.	Män	Totalt	Kv.	Män	Totalt	Kv.	Män	%	Antal	kvinnor	män
Uppsala universitet																
94/95	73	75	71	25	24	27	2	1	3	100	421	193	228
95/96	70	73	67	26	24	28	4	3	5	100	439	177	262
96/97	73	74	73	25	26	24	2	0	3	100	481	223	258
97/98	72	76	70	25	22	29	2	2	2	100	472	216	256
98/99	68	68	68	30	31	30	1	1	1	100	361	144	217
99/00	71	72	70	25	25	25	4	3	4	100	403	173	230
00/01	69	72	66	26	25	26	6	3	8	100	429	194	235
01/02	69	71	67	24	22	26	7	7	8	100	408	198	210
02/03	72	73	71	17	17	17	8	5	10	3	4	2	100	490	224	266
Lunds universitet																
94/95	76	74	78	21	23	20	2	3	2	100	468	175	293
95/96	75	75	74	22	21	24	3	4	2	100	586	250	336
96/97	76	73	78	21	23	19	3	4	2	100	578	240	338
97/98	76	76	75	22	22	23	2	2	2	100	637	255	382
98/99	70	69	72	26	28	25	4	4	3	100	440	178	262
99/00	71	71	70	22	23	21	7	6	9	100	458	192	266
00/01	72	72	71	22	22	21	7	6	7	100	446	189	257
01/02	69	68	70	23	25	21	8	7	9	100	531	252	279
02/03	69	72	67	18	18	17	8	5	10	5	5	6	100	607	308	299
Göteborgs universitet																
94/95	78	78	77	20	22	18	3	-	5	100	367	168	199
95/96	78	80	75	20	18	23	2	2	2	100	349	173	176
96/97	79	81	76	18	17	20	3	2	4	100	423	237	186
97/98	79	85	72	19	14	24	2	1	4	100	449	244	205
98/99	75	76	73	23	22	24	3	2	3	100	315	153	162
99/00	76	80	72	22	19	25	2	1	3	100	344	186	158
00/01	75	78	71	23	22	26	2	1	3	100	341	193	148
01/02	77	78	76	19	18	21	4	4	3	100	388	236	152
02/03	76	78	73	15	15	14	5	5	7	4	3	6	100	386	240	146
Stockholms universitet																
94/95	75	69	80	23	28	18	2	3	2	100	350	154	196
95/96	70	69	71	28	29	27	2	2	2	100	306	152	154
96/97	77	79	75	22	21	22	2	-	3	100	330	140	190
97/98	73	74	73	25	24	26	2	3	1	100	365	197	168
98/99	70	74	66	24	21	26	6	5	8	100	234	117	117
99/00	75	75	75	20	22	18	5	3	7	100	283	151	132
00/01	71	74	67	25	23	26	4	2	7	100	297	145	152
01/02	66	70	62	23	23	23	10	7	15	100	319	182	137
02/03	63	67	58	25	23	26	9	7	11	3	2	5	100	297	168	129
Umeå universitet																
94/95	81	88	75	16	11	20	3	1	5	100	175	76	99
95/96	82	85	79	16	13	19	2	2	2	100	241	115	126
96/97	80	81	79	18	17	19	2	2	3	100	253	113	140
97/98	77	76	78	20	22	19	3	2	3	100	220	100	120
98/99	78	75	81	14	16	12	8	8	7	100	141	73	68
99/00	72	80	65	25	19	32	3	1	4	100	159	80	79
00/01	70	81	60	25	17	34	4	2	6	100	165	83	82
01/02	76	80	69	17	16	19	7	3	13	100	239	143	96
02/03	74	82	68	13	9	17	7	5	8	6	5	7	100	226	103	123

12. (forts.)

Läsår	Svensk bakgrund			Utländsk bakgrund			Gäst-doktorander ¹			Okänd bakgrund			Totalt			
	Totalt	Kv.	Män	Totalt	Kv.	Män	Totalt	Kv.	Män	Totalt	Kv.	Män	%	Antal	kvinnor	män
Linköpings universitet																
94/95	84	81	86	14	16	13	2	3	1	100	170	58	112
95/96	83	85	81	17	15	19	-	-	-	100	184	55	129
96/97	78	80	77	20	19	21	1	1	2	100	267	105	162
97/98	79	81	79	19	18	20	1	1	2	100	204	72	132
98/99	78	79	78	19	19	19	3	2	3	100	227	85	142
99/00	77	78	76	22	21	23	1	1	2	100	232	100	132
00/01	78	83	74	19	15	22	3	1	4	100	193	84	109
01/02	76	80	72	22	18	25	2	2	3	100	251	127	124
02/03	76	71	80	16	21	12	7	7	7	1	1	1	100	260	112	148
Karolinska institutet																
94/95	53	59	49	42	38	46	4	4	5	100	270	128	142
95/96	55	62	47	43	37	50	2	1	4	100	212	111	101
96/97	57	63	52	40	36	46	2	2	3	100	329	176	153
97/98	57	59	54	40	38	42	3	3	4	100	709	410	299
98/99	68	71	62	28	26	31	4	3	7	100	480	300	180
99/00	59	65	50	38	32	46	3	3	4	100	369	229	140
00/01	57	62	49	36	33	40	7	5	11	100	397	245	152
01/02	59	66	48	32	27	39	9	7	12	100	414	253	161
02/03	55	59	48	23	22	24	15	13	18	8	6	10	100	385	226	159
Kungl. Tekniska högskolan																
94/95	68	73	66	30	27	31	2	-	3	100	265	64	201
95/96	67	71	66	30	27	31	2	2	3	100	322	66	256
96/97	62	60	63	36	40	34	2	-	3	100	363	75	288
97/98	60	65	58	36	33	38	4	2	5	100	368	102	266
98/99	60	79	54	34	18	38	7	3	8	100	317	71	246
99/00	63	66	62	29	33	28	9	1	11	100	299	67	232
00/01	56	69	52	34	26	36	10	5	11	100	273	61	212
01/02	53	51	54	35	34	35	12	14	10	100	326	105	221
02/03	65	72	63	16	15	16	13	8	16	6	5	6	100	308	92	216
Chalmers tekniska högskola																
94/95	80	89	77	19	11	21	1	-	2	100	163	37	126
95/96	73	67	75	25	31	23	2	3	2	100	166	36	130
96/97	79	77	79	21	23	20	1	-	1	100	179	43	136
97/98	72	80	70	28	20	30	-	-	-	100	194	45	149
98/99	72	67	73	26	32	24	3	2	3	100	261	66	195
99/00	71	71	71	29	29	29	-	-	-	100	210	52	158
00/01	67	63	68	32	37	30	2	-	2	100	196	51	145
01/02	67	67	67	28	31	27	5	2	6	100	205	55	150
02/03	74	76	73	11	9	12	12	13	12	3	3	3	100	233	70	163
Luleå tekniska universitet																
94/95	78	83	76	22	17	24	-	-	-	100	64	18	46
95/96	68	71	66	27	21	30	5	8	4	100	77	24	53
96/97	77	81	74	16	14	17	8	5	10	100	115	43	72
97/98	74	70	76	25	27	24	1	3	-	100	97	30	67
98/99	71	78	69	20	9	25	8	13	7	100	84	23	61
99/00	84	84	84	15	16	15	1	-	2	100	94	32	62
00/01	73	77	71	17	14	19	9	9	10	100	98	35	63
01/02	76	79	73	20	16	23	5	5	4	100	132	57	75
02/03	79	87	77	8	13	6	7	-	9	6	-	8	100	117	30	87

12. (forts.)

Universitet/Högskola	Svensk bakgrund			Utländsk bakgrund			Gäst-doktorander ¹			Okänd bakgrund			Totalt			
	Läsår															
	Totalt	Kv.	Män	Totalt	Kv.	Män	Totalt	Kv.	Män	Totalt	Kv.	Män	%	Antal	kvinnor	män
Handelshögskolan i Stockholm																
94/95	82	60	92	18	40	8	-	-	-	100	17	5	12
95/96	86	67	94	14	33	6	-	-	-	100	22	6	16
96/97	91	71	100	9	29	-	-	-	-	100	23	7	16
97/98	75	62	80	25	38	20	-	-	-	100	53	13	40
98/99	81	67	89	17	33	7	2	-	4	100	42	15	27
99/00	71	67	74	26	25	26	3	8	-	100	35	12	23
00/01	65	42	79	32	50	21	3	8	-	100	31	12	19
01/02	74	54	89	19	31	11	6	15	-	100	31	13	18
02/03	76	69	81	15	23	10	3	-	5	6	8	5	100	34	13	21
Sveriges lantbruksuniversitet																
94/95	69	75	65	25	23	26	6	1	9	100	173	73	100
95/96	69	73	65	26	25	26	5	2	8	100	148	64	84
96/97	71	74	69	20	19	22	9	8	10	100	163	80	83
97/98	67	79	57	24	16	33	8	6	11	100	184	89	95
98/99	59	65	54	27	28	25	15	7	21	100	124	57	67
99/00	54	59	48	31	28	34	15	13	18	100	143	82	61
00/01	66	79	54	18	12	23	16	9	23	100	122	57	65
01/02	70	69	72	15	21	9	14	10	19	100	162	87	75
02/03	72	79	62	10	9	12	10	5	16	8	7	10	100	169	92	77
Karlstads universitet																
98/99	89	86	95	9	11	5	2	4	-	100	47	28	19
99/00	92	100	86	8	-	14	-	-	-	100	24	10	14
00/01	86	83	89	10	8	11	5	8	-	100	21	12	9
01/02	76	74	77	11	15	8	14	11	15	100	66	27	39
02/03	67	62	75	17	19	15	2	4	-	13	15	10	100	46	26	20
Växjö universitet																
98/99
99/00	91	94	88	7	-	12	2	6	-	100	43	17	26
00/01	83	87	80	18	13	20	-	-	-	100	40	15	25
01/02	83	69	94	14	23	6	3	8	-	100	29	13	16
02/03	83	87	75	15	13	18	1	-	4	1	-	4	100	81	53	28
Örebro universitet																
98/99	87	100	78	7	-	11	7	-	11	100	15	6	9
99/00	93	100	86	7	-	14	-	-	-	100	27	13	14
00/01	81	90	71	17	10	25	2	-	4	100	53	29	24
01/02	82	89	71	18	11	29	-	-	-	100	33	19	14
02/03	84	88	81	9	8	10	3	-	6	3	5	2	100	88	40	48
Blekinge tekniska högskola																
98/99	50	-	50	50	-	50	-	-	-	100	4	-	4
99/00	80	-	80	20	-	20	-	-	-	100	10	-	10
00/01	85	80	88	15	20	13	-	-	-	100	13	5	8
01/02	46	38	15	100	13	..	11
02/03	82	88	80	11	13	10	7	-	10	-	-	-	100	28	8	20

12. (forts.)

Universitet/Högskola	Svensk bakgrund			Utländsk bakgrund			Gäst-doktorander ¹			Okänd bakgrund			Totalt				
	Läsår	Totalt	Kv.	Män	Totalt	Kv.	Män	Totalt	Kv.	Män	Totalt	Kv.	Män	%	Antal	kvinnor	män
Högskolan i Jönköping																	
95/96	100	-	-	-	-	-	-	100	6	..	3	
96/97	89	100	80	-	-	-	11	-	20	100	9	4	5	
97/98	75	13	13	100	8	..	6	
98/99	78	11	11	100	9	..	7	
99/00	100	100	100	-	-	-	-	-	-	100	9	5	4	
00/01	100	-	-	-	-	-	-	100	4	..	2	
01/02	67	80	57	33	20	43	-	-	-	100	12	5	7	
02/03	79	90	50	21	10	50	-	-	-	-	-	-	100	14	10	4	
Högskolan i Kalmar																	
99/00	67	67	67	17	17	17	17	17	17	100	12	6	6	
00/01	87	91	75	13	9	25	-	-	-	100	15	11	4	
01/02	71	100	67	14	-	17	14	-	17	100	14	2	12	
02/03	63	50	83	6	10	-	19	20	17	13	20	-	100	16	10	6	
Malmö högskola																	
98/99	100	100	-	-	-	-	-	-	-	100	4	4	-	
99/00	78	11	11	100	9	..	6	
00/01	90	100	75	10	-	25	-	-	-	100	10	6	4	
01/02	100	100	100	-	-	-	-	-	-	100	7	4	3	
02/03	88	100	78	12	-	22	-	-	-	-	-	-	100	17	8	9	
Mitthögskolan																	
01/02	83	89	80	13	11	13	4	-	7	100	24	9	15	
02/03	70	86	63	13	-	19	17	14	19	-	-	-	100	23	7	16	
Mälardalens högskola																	
00/01	78	75	80	22	25	20	-	-	-	100	9	4	5	
01/02	89	100	88	9	-	10	2	-	3	100	47	7	40	
02/03	64	57	68	25	36	18	6	7	5	6	-	9	100	36	14	22	

¹ Från och med läsåret 2002/03 särredovisas gästdoktorander (studenter som anordnar sina studier i Sverige på egen hand) vilket innebär att gruppen utrikes född och okänd bakgrund ej är jämförbara med tidigare läsår. Gruppen gästdoktorander innehåller personer som beviljats uppehållstillstånd för studier och som invandrat mindre än två år innan studierna påbörjades.

13 A. Utbytesstudenter i högskoleutbildning läsåren 1996/97–2003/04 efter land. Båda könen

13 A. Exchange students enrolled in higher education 1996/97–2003/04 by country. Both sexes

Område Land ¹	96/97		97/98		98/99		99/00		00/01		01/02		02/03		03/04	
	Antal	%	Antal	%	Antal	%	Antal	%	Antal	%	Antal	%	Antal	%	Antal	%
Samtliga	4 719	100	4 426	100	5 510	100	6 290	100	6 800	100	7 590	100	7 890	100	9 055	100
Norden	671	14	631	14	722	13	831	13	845	12	874	12	858	11	915	10
Danmark	96	2	91	2	106	2	139	2	131	2	178	2	173	2	187	2
Finland	426	9	428	10	495	9	548	9	590	9	542	7	530	7	544	6
Island	-	-	27	1	-	-	20	0	20	0	29	0	31	0	23	0
Norge	130	3	85	2	107	2	124	2	104	2	125	2	124	2	161	2
Övr. Norden	19	0	-	-	14	0	-	-	-	-	-	-	-	-	-	-
EU15 utom Danmark och Finland	3 040	64	2 822	64	3 412	62	3 816	61	4 086	60	4 580	60	4 662	59	5 340	59
Belgien	146	3	134	3	159	3	140	2	156	2	165	2	154	2	155	2
Frankrike	481	10	402	9	546	10	640	10	700	10	831	11	887	11	1 074	12
Grekland	42	1	45	1	55	1	76	1	58	1	83	1	82	1	103	1
Irland	27	1	-	-	29	1	45	1	53	1	68	1	62	1	58	1
Italien	267	6	266	6	331	6	369	6	384	6	409	5	389	5	406	4
Nederländerna	343	7	373	8	359	7	376	6	363	5	423	6	427	5	418	5
Portugal	54	1	43	1	48	1	63	1	65	1	72	1	76	1	97	1
Spanien	328	7	297	7	439	8	477	8	582	9	610	8	624	8	690	8
Storbritannien och Nordirland	423	9	287	6	314	6	344	5	330	5	355	5	297	4	273	3
Tyskland	819	17	826	19	939	17	1 068	17	1 190	18	1 327	17	1 412	18	1 743	19
Österrike	110	2	130	3	193	4	218	3	205	3	236	3	252	3	323	4
Övr. EU15 utom Danmark och Finland	-	-	19	0	-	-	-	-	-	-	1	0	-	-	-	-
Europa utom EU15 och Norden	271	6	267	6	457	8	624	10	778	11	861	11	962	12	1 089	12
Estland	-	-	28	1	23	0	50	1	46	1	43	1	34	0	24	0
Lettland	20	0	-	-	52	1	40	1	61	1	41	1	29	0	34	0
Litauen	29	1	40	1	28	1	70	1	77	1	122	2	124	2	121	1
Polen	27	1	37	1	81	1	116	2	176	3	195	3	266	3	291	3
Rumänien	-	-	-	-	28	1	33	1	33	0	47	1	44	1	39	0
Ryssland	38	1	40	1	75	1	94	1	72	1	79	1	34	0	46	1
Schweiz	40	1	48	1	70	1	70	1	120	2	101	1	156	2	176	2
Slovakien	-	-	-	-	-	-	-	-	-	-	-	-	25	0	64	1
Slovenien	-	-	-	-	-	-	-	-	-	-	21	0	25	0	-	-
Tjeckien	-	-	-	-	40	1	57	1	73	1	97	1	140	2	191	2
Ungern	50	1	24	1	33	1	50	1	59	1	56	1	63	1	58	1
Övr. Europa utom EU15 och Norden	67	1	50	1	27	0	44	1	61	1	59	1	22	0	45	0
Afrika	21	0	22	0	20	0	50	1	27	0	45	1	56	1	86	1
Sydafrika	-	-	-	-	-	-	-	-	-	-	-	-	28	0	41	0
Övr. Afrika	-	-	-	-	-	-	-	-	-	-	-	-	28	0	45	0
Nordamerika	478	10	426	10	538	10	622	10	653	10	733	10	750	10	843	9
Kanada	133	3	101	2	128	2	178	3	176	3	226	3	222	3	202	2
Mexiko	-	-	-	-	-	-	-	-	54	1	52	1	72	1	83	1
USA	337	7	313	7	393	7	429	7	422	6	450	6	453	6	554	6
Övr. Nordamerika	8	0	12	0	17	0	15	0	1	0	5	0	3	0	4	0

13 A. (forts.)

Område Land ¹	96/97		97/98		98/99		99/00		00/01		01/02		02/03		03/04	
	Antal	%	Antal	%	Antal	%	Antal	%	Antal	%	Antal	%	Antal	%	Antal	%
Sydamerika	18	0	58	1	27	0	43	1	65	1	65	1	94	1	102	1
Bolivia	-	-	38	1	-	-	-	-	-	-	-	-	-	-	-	-
Brasilien	-	-	-	-	-	-	-	-	-	-	-	-	21	0	25	0
Chile	-	-	-	-	-	-	-	-	-	-	-	-	22	0	35	0
Övr. Sydamerika	18	0	20	0	27	0	43	1	65	1	65	1	51	1	42	0
Asien	103	2	103	2	158	3	183	3	201	3	267	4	309	4	466	5
Indien	-	-	-	-	-	-	-	-	-	-	20	0	33	0	25	0
Japan	23	0	28	1	56	1	57	1	49	1	61	1	76	1	84	1
Kina	22	0	20	0	34	1	23	0	28	0	43	1	45	1	101	1
Sydkorea	-	-	-	-	-	-	-	-	-	-	-	-	-	-	41	0
Singapore	27	1	24	1	27	0	32	1	31	0	51	1	44	1	90	1
Taiwan	-	-	-	-	-	-	-	-	-	-	-	-	22	0	24	0
Thailand	-	-	-	-	-	-	-	-	-	-	-	-	-	-	31	0
Övr. Asien	31	1	31	1	41	1	71	1	93	1	92	1	89	1	70	1
Oceanien	91	2	95	2	116	2	120	2	142	2	164	2	197	2	206	2
Australien	84	2	85	2	109	2	110	2	131	2	155	2	177	2	191	2
Nya Zeeland	-	-	-	-	-	-	-	-	-	-	-	-	20	0	-	-
Övr. Oceanien	7	0	10	0	7	0	10	0	11	0	9	0	-	-	15	0
Okänt	26	1	2	0	60	1	1	0	3	0	1	0	2	0	8	0

¹ Länder med minst 20 utbytesstudenter särredovisas.

13 B. Utbytesstudenter i högskoleutbildning läsåren 1996/97–2003/04 efter land. Kvinnor

13 B. Exchange students enrolled in higher education 1996/97–2003/04 by country. Women

Område Land ¹	96/97		97/98		98/99		99/00		00/01		01/02		02/03		03/04	
	Antal	%	Antal	%	Antal	%	Antal	%	Antal	%	Antal	%	Antal	%	Antal	%
Totalt	2 336	100	2 235	100	2 887	100	3 208	100	3 549	100	3 984	100	4 160	100	4 698	100
Norden	435	19	423	19	497	17	561	17	564	16	617	15	584	14	664	14
Danmark	58	2	64	3	66	2	87	3	81	2	110	3	105	3	116	2
Finland	280	12	283	13	346	12	378	12	414	12	410	10	372	9	420	9
Island	-	-	21	1	-	-	12	0	11	0	19	0	23	1	18	0
Norge	84	4	55	2	72	2	84	3	58	2	78	2	84	2	110	2
Övr. Norden	13	1	-	-	13	0	-	-	-	-	-	-	-	-	-	-
EU15 utom Danmark och Finland	1 392	60	1 317	59	1 657	57	1 801	56	2 014	57	2 210	55	2 316	56	2 599	55
Belgien	73	3	63	3	93	3	69	2	87	2	88	2	81	2	72	2
Frankrike	203	9	153	7	203	7	269	8	298	8	355	9	419	10	468	10
Grekland	19	1	22	1	31	1	34	1	29	1	45	1	41	1	51	1
Irland	16	1	-	-	17	1	27	1	35	1	42	1	38	1	40	1
Italien	101	4	103	5	148	5	135	4	137	4	157	4	166	4	162	3
Nederländerna	161	7	218	10	213	7	222	7	229	6	271	7	258	6	230	5
Portugal	31	1	24	1	29	1	42	1	29	1	29	1	37	1	39	1
Spanien	159	7	140	6	211	7	229	7	290	8	262	7	282	7	311	7
Storbritannien och Nordirland	238	10	136	6	171	6	179	6	186	5	197	5	159	4	150	3
Tyskland	332	14	379	17	438	15	489	15	593	17	653	16	714	17	907	19
Österrike	59	3	64	3	103	4	106	3	101	3	110	3	121	3	169	4
Övr. EU15 utom Danmark och Finland	-	-	15	1	-	-	-	-	-	-	1	0	-	-	-	-
Europa utom EU15 och Norden	138	6	133	6	257	9	341	11	429	12	480	12	510	12	559	12
Estland	-	-	21	1	16	1	26	1	30	1	27	1	21	1	16	0
Lettland	12	1	-	-	41	1	27	1	47	1	25	1	20	0	22	0
Litauen	16	1	21	1	18	1	43	1	52	1	82	2	88	2	70	1
Polen	14	1	15	1	42	1	67	2	94	3	106	3	163	4	178	4
Rumänien	-	-	-	-	14	0	21	1	24	1	27	1	35	1	27	1
Ryssland	24	1	24	1	52	2	67	2	52	1	61	2	25	1	32	1
Schweiz	13	1	10	0	15	1	17	1	32	1	33	1	38	1	52	1
Slovakien	-	-	-	-	-	-	-	-	-	-	-	-	7	0	12	0
Slovenien	-	-	-	-	-	-	-	-	-	-	12	0	16	0	-	-
Tjeckien	-	-	-	-	27	1	32	1	35	1	48	1	51	1	88	2
Ungern	22	1	14	1	21	1	20	1	30	1	25	1	36	1	30	1
Övr. Europa utom EU15 och Norden	37	2	28	1	11	0	21	1	33	1	34	1	10	0	32	1
Afrika	9	0	7	0	5	0	14	0	10	0	17	0	35	1	47	1
Sydafrika	-	-	-	-	-	-	-	-	-	-	-	-	19	0	30	1
Övr. Afrika	-	-	-	-	-	-	-	-	-	-	-	-	16	0	17	0
Nordamerika	225	10	215	10	277	10	309	10	316	9	384	10	389	9	400	9
Kanada	67	3	46	2	62	2	83	3	86	2	118	3	110	3	96	2
Mexiko	-	-	-	-	-	-	-	-	28	1	22	1	39	1	32	1
USA	154	7	166	7	208	7	222	7	201	6	242	6	238	6	271	6
Övr. Nordamerika	4	0	3	0	7	0	4	0	1	0	2	0	2	0	1	0

13 B. (forts.)

Område Land ¹	96/97		97/98		98/99		99/00		00/01		01/02		02/03		03/04	
	Antal	%	Antal	%	Antal	%	Antal	%	Antal	%	Antal	%	Antal	%	Antal	%
Sydamerika	7	0	30	1	14	0	23	1	30	1	35	1	45	1	55	1
Bolivia	-	-	16	1	-	-	-	-	-	-	-	-	-	-	-	-
Brasilien	-	-	-	-	-	-	-	-	-	-	-	-	10	0	13	0
Chile	-	-	-	-	-	-	-	-	-	-	-	-	7	0	16	0
Övr. Sydamerika	7	0	14	1	14	0	23	1	30	1	35	1	28	1	26	1
Asien	67	3	65	3	93	3	106	3	111	3	153	4	177	4	263	6
Indien	-	-	-	-	-	-	-	-	-	-	6	0	12	0	8	0
Japan	16	1	21	1	41	1	41	1	33	1	43	1	50	1	58	1
Kina	17	1	15	1	16	1	14	0	19	1	31	1	36	1	57	1
Sydkorea	-	-	-	-	-	-	-	-	-	-	-	-	-	-	21	0
Singapore	17	1	13	1	15	1	14	0	10	0	19	0	21	1	43	1
Taiwan	-	-	-	-	-	-	-	-	-	-	-	-	13	0	16	0
Thailand	-	-	-	-	-	-	-	-	-	-	-	-	-	-	24	1
Övr. Asien	17	1	16	1	21	1	37	1	49	1	54	1	45	1	36	1
Oceanien	50	2	45	2	59	2	52	2	72	2	87	2	103	2	105	2
Australien	47	2	39	2	56	2	49	2	65	2	83	2	97	2	96	2
Nya Zeeland	-	-	-	-	-	-	-	-	-	-	-	-	6	0	-	-
Övr. Oceanien	3	0	6	0	3	0	3	0	7	0	4	0	-	-	9	0
Okänt	13	1	-	-	28	1	1	0	3	0	1	0	1	0	6	0

¹ Länder med minst 20 utbytesstudenter särredovisas.

13 C. Utbytesstudenter i högskoleutbildning läsåren 1996/97–2003/04 efter land. Män

13 C. Exchange students enrolled in higher education 1996/97–2003/04 by country. Men

Område Land ¹	96/97		97/98		98/99		99/00		00/01		01/02		02/03		03/04	
	Antal	%	Antal	%	Antal	%	Antal	%	Antal	%	Antal	%	Antal	%	Antal	%
Totalt	2 383	100	2 191	100	2 623	100	3 082	100	3 251	100	3 606	100	3 730	100	4 357	100
Norden	236	10	208	9	225	9	270	9	281	9	257	7	274	7	251	6
Danmark	38	2	27	1	40	2	52	2	50	2	68	2	68	2	71	2
Finland	146	6	145	7	149	6	170	6	176	5	132	4	158	4	124	3
Island	-	-	6	0	-	-	8	0	9	0	10	0	8	0	5	0
Norge	46	2	30	1	35	1	40	1	46	1	47	1	40	1	51	1
Övr. Norden	6	0	-	-	1	0	-	-	-	-	-	-	-	-	-	-
EU15 utom Danmark och Finland	1 648	69	1 505	69	1 755	67	2 015	65	2 072	64	2 370	66	2 346	63	2 741	63
Belgien	73	3	71	3	66	3	71	2	69	2	77	2	73	2	83	2
Frankrike	278	12	249	11	343	13	371	12	402	12	476	13	468	13	606	14
Grekland	23	1	23	1	24	1	42	1	29	1	38	1	41	1	52	1
Irland	11	0	-	-	12	0	18	1	18	1	26	1	24	1	18	0
Italien	166	7	163	7	183	7	234	8	247	8	252	7	223	6	244	6
Nederländerna	182	8	155	7	146	6	154	5	134	4	152	4	169	5	188	4
Portugal	23	1	19	1	19	1	21	1	36	1	43	1	39	1	58	1
Spanien	169	7	157	7	228	9	248	8	292	9	348	10	342	9	379	9
Storbritannien och Nordirland	185	8	151	7	143	5	165	5	144	4	158	4	138	4	123	3
Tyskland	487	20	447	20	501	19	579	19	597	18	674	19	698	19	836	19
Österrike	51	2	66	3	90	3	112	4	104	3	126	3	131	4	154	4
Övr. EU15 utom Danmark och Finland	-	-	4	0	-	-	-	-	-	-	-	-	-	-	-	-
Europa utom EU15 och Norden	133	6	134	6	200	8	283	9	349	11	381	11	452	12	530	12
Estland	-	-	7	0	7	0	24	1	16	0	16	0	13	0	8	0
Lettland	8	0	-	-	11	0	13	0	14	0	16	0	9	0	12	0
Litauen	13	1	19	1	10	0	27	1	25	1	40	1	36	1	51	1
Polen	13	1	22	1	39	1	49	2	82	3	89	2	103	3	113	3
Rumänien	-	-	-	-	14	1	12	0	9	0	20	1	9	0	12	0
Ryssland	14	1	16	1	23	1	27	1	20	1	18	0	9	0	14	0
Schweiz	27	1	38	2	55	2	53	2	88	3	68	2	118	3	124	3
Slovakien	-	-	-	-	-	-	-	-	-	-	-	-	18	0	52	1
Slovenien	-	-	-	-	-	-	-	-	-	-	9	0	9	0	-	-
Tjeckien	-	-	-	-	13	0	25	1	38	1	49	1	89	2	103	2
Ungern	28	1	10	0	12	0	30	1	29	1	31	1	27	1	28	1
Övr. Europa utom EU15 och Norden	30	1	22	1	16	1	23	1	28	1	25	1	12	0	13	0
Afrika	12	1	15	1	15	1	36	1	17	1	28	1	21	1	39	1
Sydafrika	-	-	-	-	-	-	-	-	-	-	-	-	9	0	11	0
Övr. Afrika	-	-	-	-	-	-	-	-	-	-	-	-	12	0	28	1
Nordamerika	253	11	211	10	261	10	313	10	337	10	349	10	361	10	443	10
Kanada	66	3	55	3	66	3	95	3	90	3	108	3	112	3	106	2
Mexiko	-	-	-	-	-	-	-	-	26	1	30	1	33	1	51	1
USA	183	8	147	7	185	7	207	7	221	7	208	6	215	6	283	6
Övr. Nordamerika	4	0	9	0	10	0	11	0	-	-	3	0	1	0	3	0

13 C. (forts.)

Område Land ¹	96/97		97/98		98/99		99/00		00/01		01/02		02/03		03/04	
	Antal	%	Antal	%	Antal	%	Antal	%	Antal	%	Antal	%	Antal	%	Antal	%
Sydamerika	11	0	28	1	13	0	20	1	35	1	30	1	49	1	47	1
Bolivia	-	-	22	1	-	-	-	-	-	-	-	-	-	-	-	-
Brasilien	-	-	-	-	-	-	-	-	-	-	-	-	11	0	12	0
Chile	-	-	-	-	-	-	-	-	-	-	-	-	15	0	19	0
Övr. Sydamerika	11	0	6	0	13	0	20	1	35	1	30	1	23	1	16	0
Asien	36	2	38	2	65	2	77	2	90	3	114	3	132	4	203	5
Indien	-	-	-	-	-	-	-	-	-	-	14	0	21	1	17	0
Japan	7	0	7	0	15	1	16	1	16	0	18	0	26	1	26	1
Kina	5	0	5	0	18	1	9	0	9	0	12	0	9	0	44	1
Sydkorea	-	-	-	-	-	-	-	-	-	-	-	-	-	-	20	0
Singapore	10	0	11	1	12	0	18	1	21	1	32	1	23	1	47	1
Taiwan	-	-	-	-	-	-	-	-	-	-	-	-	9	0	8	0
Thailand	-	-	-	-	-	-	-	-	-	-	-	-	-	-	7	0
Övr. Asien	14	1	15	1	20	1	34	1	44	1	38	1	44	1	34	1
Oceanien	41	2	50	2	57	2	68	2	70	2	77	2	94	3	101	2
Australien	37	2	46	2	53	2	61	2	66	2	72	2	80	2	95	2
Nya Zeeland	-	-	-	-	-	-	-	-	-	-	-	-	14	0	-	-
Övr. Oceanien	4	0	4	0	4	0	7	0	4	0	5	0	-	-	6	0
Okänt	13	1	2	0	32	1	-	-	-	-	-	-	1	0	2	0

¹ Länder med minst 20 utbytesstudenter särredovisas

14. Free mover-studenter¹ som beviljats uppehållstillstånd för studier i högskolans grundutbildning läsåren 2002/03 och 2003/04 efter land och kön

14. Free movers enrolled in higher education 2002/03 and 2003/04 by country. Both sexes

Geografiskt område Land	2002/03						2003/04					
	Samtliga		Kvinnor		Män		Samtliga		Kvinnor		Män	
	Antal	%	Antal	%	Antal	%	Antal	%	Antal	%	Antal	%
Totalt	1 849	100	680	100	1 169	100	2 082	100	681	100	1 401	100
Norden	41	2	24	4	17	1	47	2	19	3	28	2
Finland	23	1	15	2	8	1	28	1	13	2	15	1
Övr. Norden	18	1	9	1	9	1	19	1	6	1	13	1
EU15 utom Danmark och Finland	210	11	70	10	140	12	240	12	74	11	166	12
Frankrike	41	2	10	1	31	3	46	2	7	1	39	3
Italien	33	2	8	1	25	2	24	1	4	1	20	1
Nederländerna	23	1	11	2	12	1	31	1	18	3	13	1
Spanien	0	0	0	0	0	0	32	2	10	1	22	2
Storbritannien och Nordirland	0	0	0	0	0	0	20	1	4	1	16	1
Tyskland	55	3	23	3	32	3	65	3	24	4	41	3
Övr. EU15 utom Danmark och Finland	58	3	18	3	40	3	22	1	7	1	15	1
Europa utom EU15 och Norden	370	20	218	32	152	13	277	13	172	25	105	7
Bulgarien	21	1	13	2	8	1	0	0	0	0	0	0
Estland	37	2	21	3	16	1	27	1	23	3	4	0
Lettland	31	2	18	3	13	1	0	0	0	0	0	0
Litauen	30	2	23	3	7	1	0	0	0	0	0	0
Polen	34	2	17	3	17	1	41	2	22	3	19	1
Rumänien	24	1	18	3	6	1	0	0	0	0	0	0
Ryssland	84	5	49	7	35	3	46	2	32	5	14	1
Ukraina	28	2	16	2	12	1	22	1	10	1	12	1
Övr. Europa utom EU15 och Norden	81	4	43	6	38	3	141	7	85	12	56	4
Afrika	146	8	35	5	111	9	190	9	33	5	157	11
Ghana	25	1	4	1	21	2	41	2	0	0	41	3
Kamerun	20	1	3	0	17	1	39	2	8	1	31	2
Nigeria	22	1	0	0	22	2	31	1	1	0	30	2
Övr. Afrika	79	4	28	4	51	4	79	4	24	4	55	4
Nordamerika	140	8	48	7	92	8	135	6	47	7	88	6
Kanada	0	0	0	0	0	0	31	1	15	2	16	1
Mexiko	49	3	11	2	38	3	32	2	8	1	24	2
USA	73	4	28	4	45	4	58	3	20	3	38	3
Övr. Nordamerika	18	1	9	1	9	1	14	1	4	1	10	1
Sydamerika	41	2	15	2	26	2	54	3	23	3	31	2
Övr. Sydamerika	41	2	15	2	26	2	54	3	23	3	31	2
Asien	804	43	235	35	569	49	1 052	51	287	42	765	55
Bangladesh	49	3	4	1	45	4	68	3	10	1	58	4
Indien	210	11	14	2	196	17	331	16	20	3	311	22
Iran	35	2	10	1	25	2	38	2	12	2	26	2
Japan	21	1	15	2	6	1	28	1	22	3	6	0
Kina	249	13	130	19	119	10	293	14	149	22	144	10
Pakistan	61	3	1	0	60	5	98	5	3	0	95	7
Thailand	23	1	8	1	15	1	23	1	10	1	13	1
Turkiet	24	1	4	1	20	2	35	2	16	2	19	1
Övr. Asien	132	7	49	7	83	7	138	7	45	7	93	7
Oceanien	12	1	3	0	9	1	12	1	5	1	7	0
Övr. Oceanien	12	1	3	0	9	1	12	1	5	1	7	0
Okänt	85	5	32	5	53	5	75	4	21	3	54	4

¹ Studenter som anordnar sina studier i Sverige på egen hand. Uppgiften om free mover-studenter finns tillgänglig fr.o.m. 2002/03. Gruppen innehåller personer som beviljats uppehållstillstånd för studier och som invandrat mindre än två år innan studierna påbörjades.

Fakta om statistiken

Detta omfattar statistiken

Statistiken om högskolestuderande med utländsk bakgrund omfattar det totala antalet studenter i grund- och forskarutbildning under 65 år samt högskolenybörjare och doktorandnybörjare. Studerande i grundutbildning är de som är förstagsregistrerade på en kurs och de som är fortsättningsregistrerade på kurs som löper över flera terminer. Studenter som avbryter studierna inom tre veckor betraktas inte som registrerade. Högskolenybörjare är den som för första gången är registrerad i grundläggande högskoleutbildning. Med studerande i forskarutbildning avses de som har en aktivitetsgrad på minst tio procent. Doktorandnybörjare blir man den termin man för första gången rapporteras med en aktivitetsgrad om tio procent eller mer.

Undersökningsperioden är läsåren 1994/95 till 2003/04, med fokus på de två senaste läsåren. I vissa av tabellerna redovisas grund- och forskarutbildningen tillsammans. De senaste uppgifterna som funnits att tillgå för forskarutbildningen har varit läsåret 2002/03.

Populationen jämförs i flera tabeller med befolkningen i riket totalt, vilket omfattar personer som är folkbokförda i riket. Antalet studerande läsåret 2003/04 jämförs med befolkningen i riket 2003-12-31.

Definitioner och förklaringar

Med *utländsk bakgrund* avses personer som själva är utrikes födda, samt personer som är födda i Sverige med två utrikes födda föräldrar. Med *svensk bakgrund* avses personer som är födda i Sverige med minst en svenskfödd förälder. Som separata grupper redovisas *utbytesstudenter*, *free mover-studenter/gästdoktorander* samt personer med *okänt födelseland* dvs. okänd bakgrund.

Gruppen utbytesstudenter innefattar inresande utbytesstudenter som deltar i ett utbytesprogram, dvs. utländska studenter som kommer till Sverige för att studera. Gruppen utbytesstudenter skiljer sig från gruppen utrikes födda genom att personer i den senare är folkbokförda i Sverige.

Med *free mover-student/gästdoktorand* avses personer som själva anordnat sina studier i landet. Gruppen innefattar personer som angivit studier som grund för bosättning hos Migrationsverket och som invandrat mindre än två år innan studierna påbörjades.

Svensk och utländsk bakgrund innefattar både personens egna födelseland samt föräldrarnas födelseland. Detta innebär att en koppling mellan barn och förälder måste upprättas. Då det inte varit möjligt att göra detta i alla fall har en rad undergrupper uppstått. För personer födda i Sverige finns följande kombinationer vad gäller föräldrarnas födelseland; (a) båda föräldrarnas födelseland okänt, (b) en förälder svenskfödd och en förälder med okänt födelseland, samt (c) en utrikes född förälder och en förälder med okänt födelseland.

Grupperna har följande storleksordning fördelat på studerande i grundutbildning respektive studerande i forskarutbildning läsåret 2002/03:

	Studerande i grundutbildning		Studerande i forskarutbildning	
	Antal	Procent	Antal	Procent
A	130	0,0	13	0,1
B	2 647	0,7	177	0,8
C	337	0,1	8	0,0

I enlighet med annan redovisning på SCB har vi valt att betrakta föräldrar med okänt födelseland som svenskfödda. Grupperna a, b och c har därför lagts till gruppen med svensk bakgrund.

Land: Med land avses i de flesta fall personens egna födelseland. För personer som invandrat till Sverige registreras uppgifter om födelseland. Ofta anges det land man utvandrat ifrån som födelseland om man är född där, även om landet som sådant inte existerade vid tidpunkten då personen föddes (tex. Bosnien-Hercegovina). Vid redovisning av personer med utländsk bakgrund redovisas personer födda i Sverige med två utrikes födda föräldrar efter föräldrarnas födelseland. Om föräldrarna är födda i olika länder redovisas personen under båda länderna. Vid summering av världsdelnivå nettoräknas personerna och förekommer således endast en gång. Om föräldrarna kommer från olika världsdelar räknas personen endast en gång bland samtliga studenter.

Representationen hos studerande med svensk och utländsk bakgrund: Representationen avser andelen studerande med svensk och utländsk bakgrund i förhållande till befolkningen i motsvarande grupper. Representationen fås fram genom att beräkna den procentuella andelen av studerandepopulationen i förhållande till befolkningen i riket totalt. Jämförelsen görs inom respektive grupp med svensk och utländsk bakgrund, dvs. studenter med utländsk bakgrund ställs i relation till personer med utländsk bakgrund i befolkningen totalt. Hänsyn tas även till ålder, där samma åldersgrupp används i studerandepopulationen som i befolkningen totalt. Vid jämförelsen med befolkningen i riket totalt utesluts grupperna utbytesstudent, free mover-student/gästdoktorand och okänt bakgrund, då de inte återfinns i siffrorna över befolkningen totalt.

Tabellkommentarer: Värdet noll har i tabellerna ersatts med (-). Små värden skall tolkas med försiktighet. Enskilda celler med värden som understiger 3, i vissa tabeller 5, har ersatts med tecknet (.). Detta gäller även i fall där uppgifter inte finns tillgängliga. I fall där uppgift inte kan förekomma används tecknet (.).

Så görs statistiken

Uppgifter om studerande i grund- och forskarutbildning är hämtade ur universitets- och högskoleregistret. Detta register är totalräknat och omfattar samtliga registrerade studenter i landet. Registret är "levande", dvs. det uppdateras kontinuerligt av SCB efter rapportering från universitet och högskolor. Från universitets- och högskoleregistret hämtas uppgifter om kön, ålder, studieinriktning, studieort samt nivå.

Då det förekommer att en student studerar vid mer än en högskola och kan ha mer än en studieinriktning, så nettoräknas tabellerna. En studerande som tex. läser inom flera områden är redovisad på varje område men vid summering av yrkesexamen/generell examen endast en gång. Det är därför inte möjligt att summera de separata delsummorna i tabellerna till en korrekt totalsumma. Detta innebär också att man vid beräkning av procent inte kan summera upp andelarna till 100 procent.

Det har skett organisatoriska förändringar av högskolorna mellan läsåren 1994/95 och 2003/04. Vissa högskolor har slagits samman och några högskolor

har fått status som universitet. Vid redovisning på högskolenivå kommer högskolorna redovisas under den kategori de befinner sig idag.

Med utbytesstudent avses personer som deltar i ett utbytesprogram vid universitet och högskolor. Uppgiften om utbytesstudenter rapporteras av högskolorna sedan 1996, via deras studiedokumentationssystem. För närvarande saknar ett mindre antal små högskolor detta dokumentationssystem, varför uppgifter från dessa saknas. De högskolor som inte rapporterar in via detta dokumentationssystem (i första hand de konstnärliga högskolorna) har inte märkt ut utbytesstudenterna förrän under de senaste åren. I de fall när utbytesstudenterna inte är utmärkta så saknas uppgifterna om dessa.

Med free mover-student avses personer som angivit studier som grund för bosättning hos Migrationsverket och som invandrat mindre än två år innan studierna påbörjades. Som en del av SCB:s register över totalbefolkningen finns speciella uppgifter för immigranter från utomnordiska länder. Den uppgift som används i officiell statistik fr.o.m. produktionsåret 2002 är grund för bosättning i Sverige. Uppgifterna lämnas av immigranter med utomnordiskt medborgarskap till Migrationsverket vid ansökan om uppehållstillstånd i Sverige och översänds till SCB en gång per år. Uppgiften om free mover-studenter och gäst doktorander som beviljats uppehållstillstånd för studier redovisas från och med läsåret 2002/03.

För att få uppehållstillstånd som studerande måste du:

- visa att du är antagen till en utbildning och att du ska studera i Sverige
- försäkra att du har din försörjning tryggad och att du inte kommer att belasta det svenska socialförsäkringssystemet
- ha heltäckande sjukförsäkring som gäller i Sverige

Fram till och med 1997 är uppgifter om personens födelseland och föräldrars födelseland är hämtade från SCB:s flergenerationsregister. Detta register innehåller personer födda 1932 eller senare och deras föräldrar. Registret möjliggör kopplingen mellan barn och föräldrar (biologiska och adoptivföräldrar). Från och med 1998 finns uppgift om personens födelseland och föräldrarnas födelseland i SCB:s register över totalbefolkningen (RTB). Uppgift om land för utbytesstudenterna är hämtade från universitets- och högskoleregistret. Detta pga. att de allra flest utbytesstudenterna inte återfinns i flergenerationsregistret eller registret över totalbefolkningen, då de inte är folkbokförda i landet.

Uppgifter om befolkningen i riket totalt är hämtade från registret över totalbefolkningen. I detta register finns alla personer som är folkbokförda i landet. Folkbokföring ska ske av dem som avser att vistas minst 12 månader i Sverige.

Statistikens tillförlitlighet

Uppgift om personens födelseland hämtas från registret över totalbefolkningen och registrering i registret är en förutsättning för att få fram uppgift om personens bakgrund. Bland studerandepopulationen visar en granskning att antalet som inte återfinns i registret över totalbefolkningen är litet. Av alla registrerade studenter i grund- och forskarutbildning läsåret 2002/03 saknades cirka 4 procent i registret över totalbefolkningen

Man kan anta att en stor del av de personer som finns i högskoleregistret, men inte återfinns i registret över totalbefolkningen, är studerande från andra länder. Många är utbytesstudenter och free mover-studenter, som läser högst två terminer i Sverige, vilket innebär att de inte behöver folkbokföra sig. Om man utesluter gruppen utbytesstudenter och free mover-studenter från materialet uppgår andelen studenter som saknas i registret över totalbefolkningen till cirka 2 procent.

För personer födda i Sverige krävs även en koppling till föräldrarna för att kunna knyta till land. För registrerade i grund- och forskarutbildning läsåret 2002/03 saknades uppgift om moderns födelse-land för cirka 0,6 procent av personer födda i Sverige. Uppgift om faderns födelse-land saknades för cirka 1 procent av personer födda i Sverige.

Som redogjorts för ovan kan man för personer födda i Sverige dela in materialet i en rad undergrupper, beroende på att föräldrarnas födelse-land inte är känt. Grupp a, båda föräldrarnas födelse-land okänt, samt grupp c, en utrikes född förälder och en förälder med okänt födelse-land, är mycket små. Valet att definiera okänt födelse-land som svenskfödd kan därför inte sägas ha någon större inverkan på fördelningen mellan studenter med svensk och utländsk bakgrund i hela studentpopulationen.

Grupp b, född i Sverige med en svenskfödd förälder och en förälder med okänt födelse-land, är något större än de övriga. Den utgör 0,7 procent av studenterna i grundutbildningen och 0,8 procent av studenterna i forskarutbildningen. Oavsett om föräldern med okänt födelse-land är svenskfödd eller utrikes född redovisas den i gruppen med svensk bakgrund. Denna grupp har knappt någon inverkan på fördelningen mellan studenter med svensk och utländsk bakgrund.

Det föreligger en viss övertäckning av utrikes födda i befolkningen i riket. Övertäckningen beror på att personer som inte längre är bosatta i Sverige inte rapporterat emigrationen till folkbokföringen. Studier som gjorts tyder på en övertäckning av utrikes födda på 3 procent, varav huvuddelen med invandringsår före 1990. Detta får till följd att det kan finnas en viss underskattning av representationen i högskolan bland utrikes födda.

I gruppen utrikes födda kan det även förekomma personer med två svenskfödda föräldrar. I RTB redovisas sedan 1947 barn, som föds utomlands av svenskfödda föräldrar, som svenskfödda om föräldrarna fortfarande är folkbokförda i Sverige.

Till utrikes födda räknas inte adoptivbarn. För personer som är adopterade har adoptivföräldern prioriterats före den biologiska föräldern.

Det föreligger undertäckning vad gäller antalet free mover-studenter och gäst-doktorander eftersom statistiken från Migrationsverket endast omfattar utom-nordiska länder. Dessutom innebär dagens fria rörlighet inom EU att studenterna inte behöver ett uppehållstillstånd för att få resa in i Sverige. För att få resa in i landet behöver medborgare i EU/EES-staterna bara ha ett giltigt pass eller identitetskort där medborgarskap framgår. De som vill stanna i länder lägre än tre månader måste ha ett uppehållstillstånd och kan ansöka om det antingen enligt EES-avtalet eller enligt svenska regler. I och med att man bara behöver ett uppehållstillstånd om man ska stanna längre än tre månader finns risken att många struntar i att ansöka. Det innebär att det finns studenter som är free mover-studenter i grupperna utrikes född och okänd bakgrund. En stor del av gruppen med okänd bakgrund består av free mover-studenter som inte ansökt om uppehållstillstånd. Av de cirka 6 000 studenterna med okänd bakgrund hade drygt hälften tillfälliga personnummer som konstruerats av högskolorna. Dessa studenter är troligtvis free mover-studenter.

Antal med tillfälliga personnummer i gruppen med okänd bakgrund

	Grundutbildning		Forskarutbildning	
	Nybörjare	Studenter	Nybörjare	Aktiva doktorander
Okänd bakgrund	3 678	6 229	179	1 082
därav med tillfälliga personnummer	3 363	3 248	152	775

Bra att veta

Uppgifter om studerande med utländsk bakgrund har tidigare publicerats i Statistiska meddelanden serie UF 19 - Högskolestuderande med utländsk bakgrund. Höstterminerna 1998 och 1999 samt Utländsk bakgrund för studerande i grundutbildning 2001/02 och forskarutbildning 2000/01.

I Högskoleverkets Årsrapport redovisas nyckeltal för utländsk bakgrund per lärosäte.

Mer information om statistiken och dess kvalitet ges i en särskild Beskrivning av statistiken på SCB:s webbplats, www.scb.se.

In English

Summary

Increase in number of first-year students with foreign background

The total number of university entrants, i.e. those students beginning their first-year of university studies, amounted to 78 400 during the academic year 2001/02. The number of university entrants with foreign background (persons born in Sweden with two foreign-born parents and persons who themselves are foreign-born) amounted to approximately 10 000, corresponding to an increase of 12 per cent compared to the previous year. The share of first-year students with Swedish background increased by 7 per cent compared to the previous year. The number of exchange students increased by 11 per cent and amounted to 7 200.

Foreign-born first-year students had the lowest representation in undergraduate programmes

Compared to the number of persons with foreign background in population statistics, these persons were somewhat under-represented among first-year students. During the academic year 2001/02, 7 per cent of the population age 18-25 were first-year students in undergraduate programmes. First-year students with Swedish background had the highest representation at 5.9 per cent while the percentage of first-year students with foreign background was somewhat lower. The percentage of first-year students born in Sweden with two foreign-born parents was 5.1 per cent, while the figure for first-year students with two foreign-born parents was 4.4 per cent. In all groups, women had a higher representation than men.

High share of first-year students with Iranian background in university undergraduate programmes

There are considerable differences in shares from different countries. The percentage of first-year students with Swedish background in the 18-29 age group was 4 per cent for the academic year 2001/02. First-year students with Iranian background had a high share of 7 per cent.

Persons with Finnish, Yugoslavian, and Turkish background constitute the three largest population groups in the 18-29 age group in Sweden. In all of these groups, the share was low at 3 per cent.

Large proportion of first-year students foreign background in dental technicians programme

Medicine and odontology are those subject areas with the greatest share of first-year students with foreign background in professional programmes. The lowest shares are found within the subject areas of agriculture and forestry. Among the separate programmes leading to a professional degree with a large proportion of first-year students were dental and dental technicians programmes.

Significant differences among universities and university colleges

There are significant differences among universities and university colleges regarding the proportion of first-year students with foreign background. Karolinska Institute, Södertörn University College and University College of Dance had the largest proportion of first-year students with foreign background in undergraduate programmes during the academic year 2001/02.

Many first time postgraduate students from China

Compared to the previous academic year, the number of first time postgraduate students with Swedish background was 3 per cent lower for the academic year 2000/01. The development for first time postgraduate students with foreign background varied somewhat. The number of first time postgraduate students born in Sweden with two foreign-born parents declined somewhat while the share of foreign-born first time postgraduate students increased by 4 per cent.

Visiting doctoral students, i.e. those coming to Sweden with the purpose to study for their doctor's degree, account for a relatively large share of postgraduate students with foreign background. Of those first time postgraduate students with foreign background during the academic year 2000/01, more than half had immigrated less than two years before their postgraduate studies had begun. A large part of these persons are visiting doctoral students, and comprise about 15 per cent of all first time postgraduate students.

Among first-year students with foreign background in postgraduate education, 27 per cent were from Asia. The largest Asian country in this group is China with 9 per cent, followed by Iran with 6 per cent of first-year students.

Large increase in the number of exchange students

The group of exchange students includes arriving students who participated in an exchange program at universities and university colleges in Sweden. Students who organise their studies independently in Sweden, so-called "free movers" are not included in the report.

There were 7 200 exchange students during the academic year 2001/02. This is an increase of almost 60 per cent since 1996/97. Among exchange students, there is a somewhat higher share of women than men. Germany, France and Spain are the home countries of the largest share of exchange students. Over a third of all exchange students come from these countries.

Lund University had the largest number of exchange students

Lund University and Uppsala University had the largest number of exchange students during the academic year 2001/02. However, the share of exchange students in relation to the total number of students at certain university colleges is often greater at some of the smaller university colleges. The Stockholm School of Economics had the highest share of exchange students.

List of tables

Explanation of symbols	31
1 A. University entrants under 65 years of age enrolled in higher education 1994/95–2003/04 by background, study level and sex	32
1 B. Students under 65 years of age enrolled in higher education 1994/95–2003/04 by background, study level and sex	34
2 A. Proportion of the population age 18-25 enrolled as first-year students in university undergraduate programmes 1998/99–2003/04. The proportion is calculated as the number of first year students (age 18-25) by background, study level and sex, relative to corresponding groups in the general population. Per cent	36
2 B. Proportion of the population age 18-44 enrolled in higher education 1994/95–2003/04. The proportion is calculated as the number of enrolled students (age 18-44) by background, study level and sex, relative to corresponding groups in the general population. Per cent	37
3 A. University entrants under 65 years of age enrolled in higher education 2002/03 by background, study level, age and sex	39
3 B. Students under 65 years of age enrolled in higher education 2002/03 by foreign background, study level, age and sex	40
4. Proportion of the population age 18-64 enrolled in higher education 2002/03. The proportion is calculated as the number of enrolled students by background, study level, age and sex, relative to corresponding groups in the general population. Per cent	41
5 A. University entrants under 65 years of age and of foreign background enrolled in higher education 2002/03 by study level, country and sex	42
5 B. Students under 65 years of age and of foreign backgrounds enrolled in higher education 2002/03 by study level, country and sex	48
6 A. Proportion of first-year undergraduate students age 18-25 with foreign background 2003/04. The proportion is calculated as the number of first-year undergraduate students (18-25) by country and sex, in relation to corresponding groups in the general population. Per cent	57
6 B. Proportion of undergraduate students age 18-25 with foreign background 2003/04. The proportion is calculated as the number of undergraduate students with foreign background (18-25) by country and sex, in relation to corresponding groups in the general population. Per cent	59
7 A. University entrants under 65 years of age enrolled in undergraduate education 2003/04 by background, studies for professional degree/general degree, subject field, professional degree programme and sex	61
7 B. Students under 65 years of age enrolled in undergraduate education 2003/04 by background, studies for professional degree/general degree, subject field, professional degree programme and sex	66
8. First time postgraduate students under 65 years of age enrolled in postgraduate education 2002/03 by background, national research subject area and sex	72
9 A. University entrants under 65 years of age enrolled in undergraduate education 2003/04 by background, university/university college and sex	73

9 B. Students under 65 years of age enrolled in undergraduate education 2003/04 by background, university/university college and sex	77
10. First time postgraduate students under 65 years of age enrolled in postgraduate education 2002/03 by background, university/university college and sex	81
11. University entrants under 65 years of age enrolled in undergraduate education 1994/95–2003/04 by background, university/university college and sex. Per cent	83
12. First time postgraduate students under 65 years of age 1994/95–2002/03 by background university/university college and sex. Per cent	94
13 A. Exchange students enrolled in higher education 1996/97–2003/04 by country. Both sexes	98
13 B. Exchange students enrolled in higher education 1996/97–2003/04 by country. Women	100
13 C. Exchange students enrolled in higher education 1996/97–2003/04 by country. Men	102
14. Free movers enrolled in higher education 2002/03 and 2003/04 by country. Both sexes	104

List of terms

Andel	Share, proportion
Antal	Number
Befolkning	Population
Doktorandnybörjare	First time postgraduate students
Därav	Of which
Forskarutbildning	Postgraduate education
Generell examen	General degree
Grundutbildning	Undergraduate education
Humaniora	Humanities
Högskola	University college
Högskolenybörjare	University entrants
Högskoleutbildning	Higher education
Juridik	Law
Konstnärlig utbildning	Fine and applied arts
Kvinnor	Women
Kön	Sex
Lantbruk	Agriculture
Läsår	Academic year
Medicin	Medicine
Män	Men
Nationellt forskningsämne	National research subject area
Naturvetenskap	Natural science
Odontologi	Odontology
Område	Field
Okänd	Unknown
Procent	Per cent
Program	Programme
Program som leder till yrkesexamen	Professional degree programme
Samhällsvetenskap	Social and behavioural science
Samtliga	All, total
Skogsbruk	Forestry
Studerande	Student
Tabell	Table
Teknik	Technology
Teologi	Religion and theology
Totalt	Total
Undervisning	Teacher training
Universitet	University
Utbildning	Education
Utländsk bakgrund	Foreign background
Vård och omsorg	Health-related science
Vårdhögskolor	University college of health sciences
Yrkesexamen	Professional degree
Ålder	Age